進步日報

第五百五十七號

天津市軍事管制委員會報紙雜誌登記證新字第二號

華北郵政總局登記認爲第二類新聞紙類登記證第十三號

社址　天津羅斯福路二一四號

編輯部㊁四一四二　㊁四一四三　採訪部㊁五一二七　㊁四〇二三　㊁四〇二四　經營務部㊁四五三六　發行課㊁〇六九　廣告課㊁〇九四八　會計課㊁三六七九　印刷部㊁四〇二〇

今天本報一大張

售價人民幣四百五十元不加郵費

電報掛號四一四四　郵政信箱一〇〇

昨天本市發報時間五時四十分

天津文藝工作者空前大團結

津文代大會昨揭幕

黃敬市長出席講話

希望文藝工作者反映城市和工人生活

阿英總結報告一年半來工作

李霽野致開幕詞

【本報訊】據津市新聞處訊：天津市第一屆文學藝術工作者代表大會，今日上午在熱烈、愉快的氣氛中隆重的揭幕。這個具有歷史性的大會，象徵着本市文藝工作者的空前大團結。會上將要產生本市文藝工作者的領導機構——天津市文學藝術工作者聯合會，總結過去一年文藝工作的經驗，製訂本市文藝運動總的方針和計劃。黃敬市長、劉秀峯副市長、及中共市委宣傳部曹裕民副部長均蒞臨指導。到會代表二百五十人。來賓有全國文聯沙可夫、蘇聯駐津文化協會唐平克、北京文聯老舍及本市工商聯代表李燭塵等多人。大會副主席李霽野於開幕詞中，號召全市文藝工作者繼續「五四」以來的光榮鬥爭傳統，向殘餘的反動勢力和垂死的帝國主義侵略者集中火力。此外還要適應經濟建設的需要，開展並加強工廠文藝，發展和提高民間文藝。希望全市的文學藝術工作者團結起來，在毛主席思想領導下把自己鍛鍊成一支有名有實的文化軍隊。

籌委會副主任魯藜報告大會籌備經過。他說：文代會的召開，是由津市文、音、美、劇四個協會負責人、各文藝社團負責人及文藝界人士發起的，先成立了籌委會，由阿英同志任主任，經三個月的積極籌備，確定了文代會的方針與目的，擬定了代表產生辦法，代表資格的標準，及章程草案，並整理了代表提案和準備了大會文藝晚會的演出。

大會組織部部長田野報告代表資格審查工作，他說：審查工作是根據籌委會的決定：凡贊同中國人民政治協商會議共同綱領，有相當的文藝工作成績或貢獻的，或從事三年以上文藝工作有顯著成績的，可以爲代表。籌委會爲了盡量做到滿足各方面的要求，除選舉產生的一部份代表外，又發動各協會、機關、團體與個人提出邀請代表名單。審查結果共產生代表三三四名，因而普遍照顧了代表成份，除一般的文藝工作者外，連數十年埋首後台工作的各種工作人員都被邀或被選參加了。

會議進行中，正風劇社、藝人代表，向大會獻旗、獻花、獻詞，音樂聲、掌聲、清脆的頌詞聲，使會場充滿了團結愉快的氣氛。

下午大會在中國大戲院繼續進行，由阿英同志作關於文藝工作的報告（報告節要見本報第四版）。除出席代表外，有文化教育界千餘人列會聽講。

晚八時在大光明影院舉行第二次文藝晚會，由天津發業劇團、音工團、某兵團文工團、公安總隊文工團等單位聯合演出歌舞，劉副市長、黃火青主席等曾往參觀。

黃敬市長講話

黃市長於十時十分到會，會場掌聲雷動，他即席講話，他說：

「各位先生：我慶祝你們大會的召開。這樣的會在天津還是第一次。全市的人民對這個大會是非常關心，而且抱有很大的希望。

天津這個城市是帝國主義侵入以後畸形發展起來的城市，所以它過去在文化上很落後，特別是文藝方面表現得低級庸俗，沾染了買辦市儈的氣味。過去許多進步的文藝活動是被限制、被壓迫害的。解放後，人民的進步的文藝活動已經積極地開展起來。這一年多，無論文學創作、戲劇演出、音樂和其他文藝活動，都表現了很大的成績。天津市是一個重要的經濟城市，經濟建設中迫切需要文化上的配合。今天我們來總結過去一年多的文藝工作經驗，是有很大的意義的，對於今後文藝工作的開展是會起很大的作用的。過去戰爭時期，主要支援戰爭的是農民，革命的陣地也在農村，因此文藝活動主要是反映農民的活動。初進城的時候，介紹農村、介紹農民也就是介紹革命，這對於剛解放的城市人民是很必要的。但我們不能總停在這個上面。因爲新中國的建設開始了，國家工業化是新中國富強的關鍵，所以反映城市、反映工人、反映工業生產戰線上的種種活動的文藝，就成爲人民生活中很需要的東西了。我希望你們在這方面能有更大的成就。我們很熟悉農村的作家，你們多下點功夫來熟悉城市，培養你們對工人的情感，但一下就熟悉是不可能的，要耐心的逐漸進去。

其次，我希望全市的文藝工作者，能更好的團結起來，特別是文藝工作的領導者的互相團結更爲重要，大家在團結互助的基礎上，才能更好的開展新文藝運動。」

曹裕民副部長講話指出：新文藝創作必須面向現實，面向勞動人民，爲勞動人民服務。對於舊文藝必須予以推陳出新。

分別致詞　沙可夫老舍等

沙可夫講話：他首先指出：我們的文藝創作，遠落在政治經濟建設之後，所以文藝創作問題，是文藝工作者最關心的問題。爲很好的發展文藝，文藝工作者必須在實際工作中精誠合作。

老舍講話：他懇切的希望天津北京這兩個文聯，能緊密的團結起來，互相幫助，開展競賽，創造文學模範和藝術模範。

唐平克講話：資產階級的反動的文化是應該拋棄的，我們要創造人民的新的文化，現在反人民的文化已經死亡了，創造人民文藝，則是我們光榮的任務，我們要告訴戰爭販子，人民的文藝是不可消滅的，人民的力量是不可戰勝的。

世界青聯代表團已抵哈爾濱市

津各界準備盛大歡迎

【新華社哈爾濱十四日電】世界民主青年聯盟代表團於十三日上午八時抵達哈爾濱。哈爾濱市青年和市民兩萬餘人前往車站歡迎。代表團此次乘坐的專車係由東北鐵路著名的模範司機王鳳鳴所駕駛。代表團在熱烈歡呼聲中走出車站後，隨即參加在車站前廣場所舉行的盛大歡迎會。中國新民主主義青年團哈爾濱市委副書記陳模代表全市青年向代表團致歡迎詞。他以「保衛世界和平英勇戰士」的稱號來讚譽代表團的全體代表，並表示中國青年的熱烈歡迎。當代表團的蘇聯青年代表塞米恰斯尼以世界民主青年聯盟代表團和蘇聯列寧共產主義青年團的名義，向哈爾濱市青年和市民祝賀中國人民的偉大勝利時，全場報以「斯大林萬歲」的歡呼。塞米恰斯尼興奮地高呼：「中華人民共和國萬歲！」「中蘇兩國間牢不可破的友誼萬歲！」加拿大青年代表華娜斯雷亦發表演說稱：「我們從中國人民的偉大勝利中看到一個真理：團結就是力量。我相信各國民主青年也會運用這一條真理，取得保衛和平鬥爭的勝利」。

【津市新聞處訊】世界民主青年聯盟代表團將於本月二十一日抵津，代表包括蘇聯、朝鮮、英、美、法等三十多個國家的代表。爲歡迎該代表團，津市人民政府、青聯、和大、中蘇友協等十多單位今組成「天津市各界歡迎世界民主青年聯盟代表團籌備委員會」。決定於代表團抵津時組織大批青年前往車站歡迎，並決定參觀工廠、舉行座談會，召開羣衆大會，並假耀華禮堂舉行晚會。

我國與瑞士建立邦交

中央人民政府任馮鉉爲駐瑞公使　瑞士暫派施提納任駐華臨時代辦

【新華社北京十四日電】瑞士聯邦政府於本年一月十七日及二月六日宣佈願與中華人民共和國建立外交關係，並任命施提納先生爲臨時代辦前來北京與中華人民共和國中央人民政府外交部取得聯繫。我外交部李克農副部長當於二月十日電覆瑞士聯邦委員會主席彼蒂彼愛，表示同樣願望，並接受施提納先生爲瑞士聯邦政府派來北京就中瑞兩國建立外交關係的初步與程序問題進行談判的代表。施提納代表於五月十六日到達北京，隨即開始進行此項談判，現談判已順利結束。中瑞兩國並已同意：瑞士聯邦政府在未正式派定該國駐中華人民共和國公使之前，暫派施提納先生爲瑞士聯邦共和國駐中華人民共和國臨時代辦；中華人民共和國中央人民政府派遣馮鉉先生爲中華人民共和國駐瑞士聯邦共和國特命全權公使。

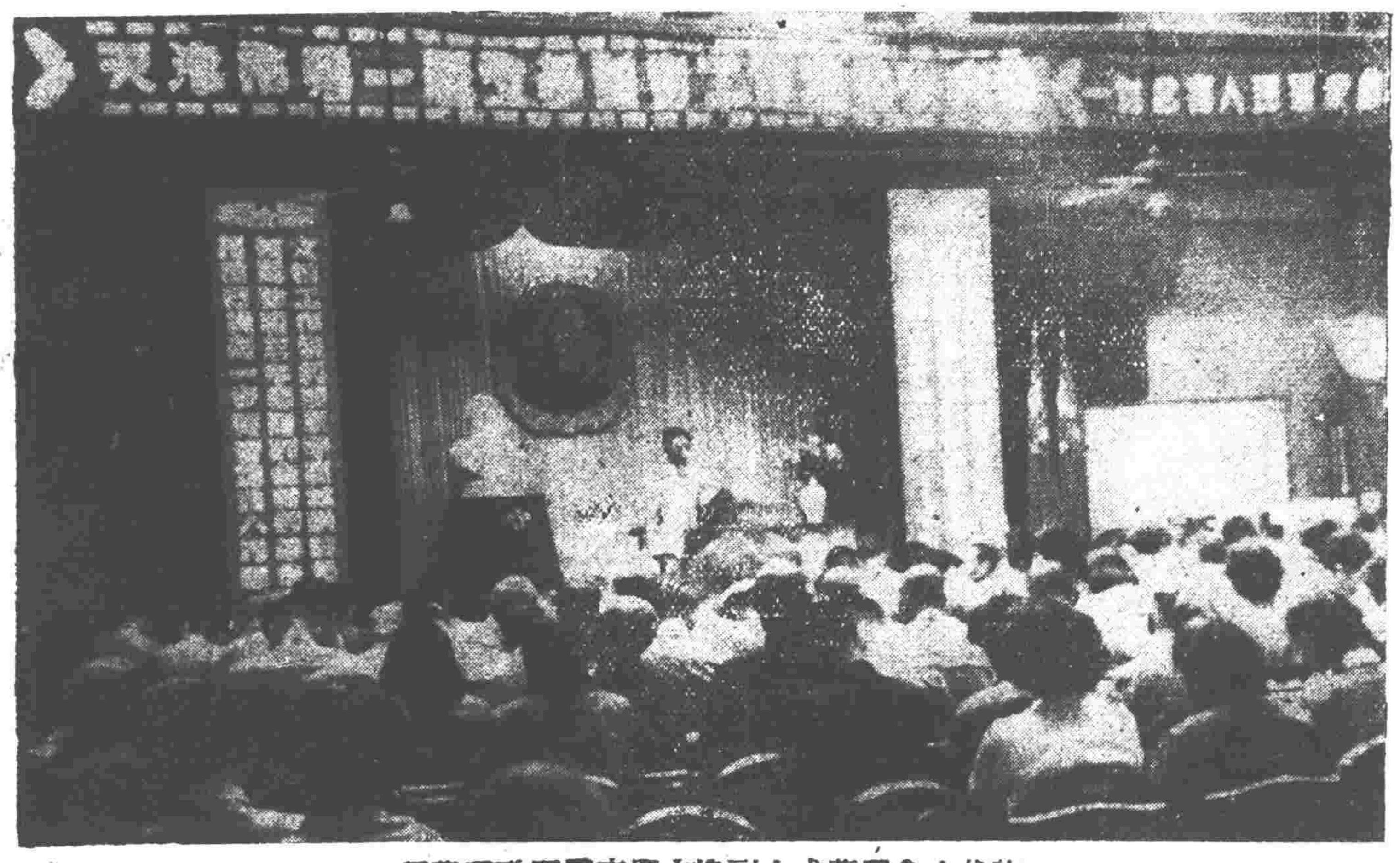

文代大會開幕式上副總主席李霽野致開幕詞

燃料工業部貿易部　舉行煤炭產銷會議

對私營煤礦管理及土法採煤窰處理等擬定草案

【新華社北京十四日電】中央人民政府燃料工業部和貿易部於八月二十八日至九月九日在北京共同召開了煤炭產銷會議，解決目前煤炭產銷中存在的若干問題。與會者有各大行政區、各省市煤礦主管部門及公私營煤礦代表與各地煤商代表共一百二十二人。會議根據調整工商業中公私兼顧的精神，曾就私營煤礦管理、產銷密切配合等問題進行了討論。人民政府過去對省市私營煤礦和土法採煤窰沒有一定管理辦法，煤炭生產存在盲目現象；因開採方法不善而破壞國家資源的行爲也未能及時糾正；對採煤的安全問題也缺乏具體規定和督促。因此會議擬定了「省市私營煤礦暫行管理辦法」、「土採煤窰暫行處理辦法」和「省市私營煤礦安全生產管理要點」等三個草案，實行以銷定產，加強煤礦生產的計劃性；實行正規採煤方法，以保護國家資源並作到安全生產。同時，會議對與煤產、推銷有關的礦區銷售、價格、批發與零售界限、國營煤礦零售、煤炭出口等問題，亦作出決定。上述草案和決定，俟中央財政經濟委員會批准後，即可公佈實施。

今天本報提要

㈠津市首屆文代大會昨揭幕　阿英作總結報告（報告摘要見四版）
㈡馬立克彙集我國各地工人、婦女、學生等抗議美帝暴行電報交聯合國秘書長賴伊
㈢新棉上市各地開始收購工作
㈣毛主席電覆南非杜邦城印度人大會書記支持對南非政府歧視非白色人民的抗議（以上一版）
㈤政府訂貨扶持下津機器五金等工業發展
㈥小本貸款處業務會議對貸款對象等問題作出決定
㈦朝鮮人民軍優待俘虜
㈧英工黨地方組織主張我出席聯合國（以上二版）

滬失業工人紛就業

七八兩月達萬餘人

【本報上海十四日專電】滬工商業情況好轉，七、八月內失業工人復工就業者達一〇、三四六人，其中服飾品製造業一、三八六人，針織工業八六六人，造紙業八〇〇人，五金機器鐵工業五九八人，橡膠業七一一人，化工業三九二人，毛紡業二七一人，絲織業一二九人，棉紡織業二五九人，電工器材業二一一人，捲烟業三九四人，其他業一、一七八人。

津失業工人登記工作　清理複查基本完成

明日召開二次委員會研討失業知識分子登記問題等

【本報訊】津市失業工人救濟委員會此次登記工作的清理複查工作，業已基本完成，經發現有疑問的登記表格共爲一千一百三十九份。

在有疑問的登記表格中，有回籍的三七四人，重複的二五五人，無戶口的二七八人，特殊情況的二三二人，估計總數的百分之五點三六強。特殊情況一項中經覆查分類，計有僞造證件者三五人，冒充工人四九人，解放前失業者三五人，難民學生二七人，資方登記二一人，拒絕參加工賑或不知去向者四人，死亡七人，非本市失業及非失業者二人，地主及有政治問題者四人，塗改證件者三人，竊盜及現刑犯一三人，舊軍醫一人，妓女毛影五人，妓院經理一人，散兵二五人，總計二三二人。

按行業及地區分，其中以產聯工會和四區發生的問題爲最多。

在單純救濟方面，過去領取救濟金的有六千餘人，經這次審核結果核減三分之二強。認爲須經常享受單純救濟者一六〇餘人，批准八月份尚無工作應領單純救濟者爲一千九百〇七人。

在審查中發現的問題，如七區胡佩榮，住津市河北三條石，本人係天興貨棧經理，該棧已於去年三四月間歇業，他卻利用了食品業工會油印的離職證，以天興貨棧的名義，對非工人僞造了證明十五件（其中一部分係極短時間的散工，有的是妓女，家庭婦女及其親友等）。又如一區曾繼元（曾錕的孫子，其父係福民委託商行經理）以私刻圖章「伯凱公司」，僞造證件欺騙手段也登了記。一區海拉爾派出所管界一汽車行經理的姑嫂二人（家庭收入每月在二千五百斤以上）亦僞造了一個證件進行登記，並領取了救濟金。

該會爲改進今後工作，已擬定五點改進意見：㈠統一領導，明確重心，分工負責，通過組織推動工作。㈡建立嚴格的正規制度，並結合有計劃的認眞檢查。㈢樹立正確的工作態度，和澄清某些依賴思想，基本上要依靠自己完成任務的負責觀念。㈣加強業務學習，提高政策水平。㈤審核工作應以該會爲主，結合派出所、工會（吸收在業和失業者代表參加）進行檢查評定。

【本報訊】本市救委會決於本月十六日上午召開第二次委員會議。研討登記工作及設立區的工作組等問題。此次委員會議的討論議程，主要爲解決失業知識分子的登記問題。包括一般社會失業知識分子，失業學生，警察及機關公務人員等。其他如如何與文化、教育局配合，失業工人登記是否應有工齡限制，多季的救濟工作如何展開，也均將列入議程討論。

其次，關於設基層機構區工作組問題，現已獲得市府批准，並由市府通令各區執行。確定區工作組爲區政府民政股系統內之一單位組織，又爲救委會的基層組織機構，在業務上屬救委會領導，直接辦理登記、審查、宣教、調查、救濟金及救濟糧的發放等工作。幹部由救委會負責配備。現該會正積極調配幹部加強業務訓練並籌劃一切準備工作。俟委員會通過各項具體決定後，第二期登記工作即可開始，屆時將另行通知。（許振西）

南非杜邦印度人集會抗議政府歧視非白色人民

毛主席表示支持

【新華社北京十四日電】南非聯邦杜邦城南非印度人大會會議聯合書記A·I·梅爾與J·N·與赫，於八月十七日致函毛澤東主席，請求毛主席及中國其他人士和團體支持他們反對南非聯邦政府歧視及壓迫南非洲的非白色人民。毛澤東主席已電覆表示完全支持。來函及覆電如下：

函

中華人民共和國主席毛澤東將軍：

南非聯邦印度人大會將於一九五〇年九月十五、十六、十七三日在約翰內斯堡召開一個重要的會議，討論馬蘭政府對於南非聯邦非白色人民的日益兇狠的進攻。非洲人民的領袖若卡博士，將主持這個歷史性的會議。

我們認爲，爲了重申我們對民族隔離及南非五分之四以上的人民底基本人權受到否認的問題的態度，這次會議是極其必要的。如蒙你敦促貴國其他人士和團體支持我們的會議，而且如果可能，蒙你致函支持我們，則我們反對膚色壓迫的決心將大大地增強。假如我們的來函能於九月一日前寄到，我們將不勝感佩。如耽擱是不可避免的，則懇請致電杜邦城南非印度人大會。

聯合書記：A·R·梅爾與J·N·與赫　八月十七日　南非杜邦城，第三六五號郵箱

毛主席覆電

南非聯邦杜邦城　南非印度人大會會議聯合書記　A·R·梅爾與J·N·與赫先生：

我代表中國人民完全支持你們反對南非洲非白色人民（包括印度人及其他亞洲人民）的歧視及壓迫的主張，並祝你們會議成功。

毛澤東　北京九月十三日

社論

爭取行車新紀錄的持久

——爲天津東站貨車停留時間的消漲而作

天津鐵路局職工這二月來，已戰勝了洪水，保證行車，成績是輝煌的。新秋已屆，豐收在望，運輸上的旺季來到，我們相信有了不少成績的天津鐵路局，必能在克服若干困難後，堅持已造成的新紀錄，在穩步邁進中提高。

天津路局自本年五月份起，全綫展開新紀錄運動。這個運動的意義是：在現有的工作基礎上，進一步發揮生產的積極性和創造性；改進工作方法和勞動組織；鞏固和加強勞動紀律；充分利用現有的技術設備以提高作業的標準——要求在運動中不斷創造新的標準，修正舊的標準，以前沒有標準的要在運動中建立和創造標準。於是天津東站即於五月七日開始試驗各種車站運轉作業標準，以期提高運輸效率，縮短車輛的停站時間及中轉時間，並從而縮短車輛週轉率和減低運輸成本。在試驗中，職工們充分發揮了團結互助的精神，一致爲突破舊標準、創造新標準而努力，不斷創造了車站運轉作業的新紀錄。五月十三日該站青年號調車組創造了每鈎（調車作業計算單位）二分十六秒新紀錄。十六日二〇九號調車組又創造每鈎二分二秒更高紀錄。十九日再創造每鈎一分二五秒全國最高紀錄。列車編成及解體時間和抄車號時間，也因簡化工作手續、改進工作組織和實行平行作業法而大爲縮短，使車輛在站停留時間由平均十九．四小時縮短爲十一．六小時（五月二十八日達到最高紀錄），比鐵道部規定的十七小時減少百分之三十二。車輛中轉時間，也在五月二十三日創造了四．三小時最高紀錄。

這一連串的新紀錄都表現在「時間」上。「時間」在這裏是最寶貴的，注意一分鐘一秒鐘是鐵路職工們應該遵守的法則。爭取中轉及停站的時間減少一分鐘一秒鐘，就是縮短了車輛週轉率，也就是減低了運輸成本。由於標準不斷地提高，人民鐵路就可以使用同樣的機車和車輛而運轉更多的貨物。

無可諱言，回到人民手裏的鐵路當初是殘破的，現有的設備也是相當不完備的，因此不免影響作業效率的提高。但是我們仍自有着優越的條件：有蘇聯的先進經驗可以吸取，有蘇聯專家親身賞助，有鐵道部運輸總局和天津路局的善於領導，尤其鐵路職工成爲鐵路的主人翁的今天，人力最是我們的優越條件——「跟着生活齊步向前並努力超過它，接受別的成就和考慮自己的革新。」蘇聯首都鐵路機務段中尉工程師、機車司機長、斯大林獎金榮膺者勃拉熱諾夫解釋他們生產勝利的話，也正可以借來回答何以在這樣的綫路和設備之下作業標準得以提高的問題。

但人力須善於使用，標準也須在普及中求其提高。新的標準應該是一定的和有計劃的，而不是偶然發生。偶然的紀錄是不能起多大的作用的；或者因某一紀錄的創造，爲了集中全力，以致影響別的作業，或者不顧一切，行同冒險，那都不足爲訓。我們同意這樣的辦法：在標準的提高中，要「快」與「穩」並重，「質」與「量」並重。例如六月一日，該站貨車停留時間縮短到了十一小時，第二天（六月二日）更縮短到了八．三小時（五月份平均停站時間爲十四．六小時）。我們當然對於這種勞動熱情感到無限興奮，卻不能不對此類乎突擊式的紀錄，耽心其不能持久。該如天津路局所通告的爲了使工作轉於正常，要求以停站時間十二小時，中轉時間五小時爲奮鬥的目標；並號召注意：（一）加強站內技術作業及聯合勞動組織，建立各種制度；（二）調度所要掌握全面，避免編組後等待機車或浪費機力；（三）停站及中轉時間要兼顧，不得偏廢；（四）加強裝卸作業，整頓客車秩序。也就是對此而發。

這一優越的成績終於未能持續；自七月下旬開始，該站的貨車停站時間，就有向上升高的趨勢，並曾一度漲到十八小時，已超過了鐵道部定標準。進入八月，更是直線上升的現象。停站時間一度降到十一．七小時，次日即驟漲到十八小時以上，一直連續了三天，以後雖略見好轉，但到十五日，卻又跳升到二〇．〇三小時，幾乎回到三個月以前不曾展開新紀錄運動時的成績。與此同時，該站列車中轉時間，也經常上下波動，漲落不定。這是爲了什麼？雖自有其客觀原因，但主要的不能不說是由於各級領導上不曾抓緊，有如天津路局劉建章副局長所說的：「『當一天和尚撞一天鐘』，『不求有功，但求無過』，等因奉此，照例行事，以敷衍應付的態度來對待工作。」這樣一來，工作流爲自流，成績自難持久。

這裏更可以指明當六月一、二兩日連創新紀錄時，天津路局予以表揚，並且號召注意四點，也就是提高警惕，鞏固既得的成績，無疑是有遠見的。

人民鐵道是一個現代化的組織企業，必須要有嚴密的組織與分工，要善於組織並發揮全體工作人員的集體力量，使整個部門成爲一套完整的動作合拍的機器（劉副局長的話）。這責任主要的還是在領導方面，他應該直接向羣衆說話，指出當前的困難和當前的任務，要羣衆以自覺的政治覺悟，創造性的勞動，提高羣衆的勞動熱情，使工人和職員爲建設事業服務。這是經常的，持久的任務；而不是偶然的，突擊的事件。不能讓創造的新紀錄不能保持甚至下降。我們切望天津東站的職工在運輸旺季來到時，重新估量，善用我們優越條件的人力，恢復並保持過去已得的輝煌成績。對於擔負盛名的國內第一大站的天津東站全體職工，我們的願望當然會如願以償的。

粵省銀行存港軍火　台灣殘匪企圖盜竊

外交部正密切注視這一陰謀

【新華社北京十四日電】中央人民政府外交部發言人本日發表談話說：戰犯宋子文竊踞廣東省政府時，曾令廣東省銀行以人民血汗向加拿大購買軍火一批，該項物資現存香港實洲倉庫，香港廣東省銀行以貨主資格按月繳納倉租。人民政府已令該行負責保管，聽候接收。頃據確息：台灣殘匪近令鄭匪介民在港祕密活動，企圖盜竊這批軍火。中央人民政府外交部正在密切注視這一陰謀活動。此項物資爲中國人民財產，應由中國人民政府接管，絕不允許有任何盜竊、轉移、破壞或縱容盜竊、轉移、破壞的行爲。

津市各界組成委員會　籌備慶祝國慶

準備舉行三十萬人大遊行

【津市新聞處訊】本市慶祝國慶籌備委員會正式成立，昨日上午假市府交際處召開首次會議，出席有籌委會主委許建國、副主委楊振亞及其他有關單位代表二十餘人。會上討論通過了籌委會的組織，計分秘書處、宣傳部、指揮部三部份，分別掌握各項慶祝工作之籌備工作。又決定國慶日發動各界市民擴大慶祝，並將舉行三十萬人大遊行，關於遊行路線及檢閱台之設立地點，均作了初步討論，最後決定由指揮部再作詳細研究。楊振亞副主委在講話中強調指出：慶祝國慶必須要有組織有計劃，以免隊伍過分紊亂，影響大會秩序。遊行工作要隆重熱烈舉行，一切文娛節目必須要活潑嚴肅。中共市委會代表段振坤同志補充說：開國一年來，本市各種建設工作獲得很大進步，在慶祝國慶工作中，應把這種精神表現出來，同時還應與反美帝侵略聯繫起來。

中國各地工人、婦女、學生等　紛電安理會抗議美帝暴行

馬立克彙集所有電報遞交賴伊

【新華社北京十四日電】塔斯社紐約十三日訊：蘇聯駐安理會代表馬立克於九月十二日將下列信件遞交聯合國秘書長賴伊：親愛的秘書長先生，我奉上中國各地許多工人、婦女、學生及其他羣衆團體拍來的三十八封電報，這些電報對美國飛機野蠻地轟炸中國領土與美國侵略台灣和朝鮮表示憤慨與抗議。

山西省總工會長治辦事處，新民主主義青年團長治地方工作委員會，教育工作者工會，中國煤礦工會長治礦區籌委會，山西省長治專區民主婦聯會，長治學生聯合會，中國自然科學工作者長治分會，長治中西醫協會，中華全國戲劇工作者協會山西省長治專區文藝工作團，以及中蘇友好協會長治分會，在九月五日的來電中要求「聯合國採取措施，制止美帝國主義這種不義行動以保衛世界和平」。

察哈爾省保衛世界持久和平簽名運動委員會，反對美國侵略朝鮮台灣運動委員會，省總工會，省民主青年聯合會，新民主主義青年團察哈爾省委會，學生聯合會及文藝界聯合會，在九月四日的電報中寫道：「周恩來外長的抗議和控訴，完全是代表了我全國人民的正義呼聲。」而且要求「安理會制止美帝國主義野蠻地轟炸亞洲各國人民。」川北區總工會籌備委員會，川北區農民協會籌備委員會，川北區民主婦女聯合會籌備委員會，川北區文學藝術工作者聯合會籌備委員會，川北區工商業聯合會籌備委員會，民主同盟川北臨時工作委員會，中國國民黨革命委員會川北區臨時工作小組，新民主主義青年團川北區工作委員會，川北區首屆各界人民代表會議協商委員會及川北區教育工作者工會和川北區回教代表，在九月四日來電中寫道：「勝利了的中國人民決不允許美國侵略者在中國的暴行，並要求聯合國立即採取行動，制止美國侵略者在中國和朝鮮的挑釁行爲。」昆明市總工會籌備委員會，雲南省農民協會籌備委員會，昆明市人民代表會議協商委員會，昆明市學生聯合會，昆明市民主婦女聯合會，中國新民主主義青年團雲南省工作委員會，保衛世界和平大會昆明分會，中蘇友好協會昆明分會，雲南戰鬥英雄與勞動模範在九月四日來電表示：「對於美國侵略朝鮮軍用機掃射中國人民三十五人致死提出抗議。並且要求採取緊急措施。」

各地收購新棉

八月下旬收購總量即達一千萬斤

【新華社北京十三日電】八月中旬以來新棉已先後上市，各地國營花紗布公司現正積極開展收購工作。

今年各地新棉上市較早，數量亦多，原因是棉糧比價較高，棉農樂於出售，以便換購糧食。八月下旬山西、河南兩省每日上市新棉都各達二十萬斤左右，河北臨清一帶每日上市也達十多萬斤，南宮、邯鄲、石家莊每日亦有數萬斤上市。此外部分地區（如西北區及山西省等地）則因氣候亢旱，新棉早熟，因而比預期早半個多月上市。各地花紗布公司在新棉上市後即掌握合理價格，大量收購新棉。總計八月份全國除東北外購棉超過原定計劃一倍以上，其中八月下旬收購量即達一千萬斤，比全月預定收購量還多。

各地新棉上市時，適值全國糧產普告豐收，八月份糧價曾一度下跌，因此形成各地棉糧比價中棉價一般偏高的現象。如石家莊每斤皮棉可換小米十二斤九兩，臨汾等地每斤棉花都可換小米十二斤以上，新鄉曾達十四斤七兩；大米區如漢口每斤棉花曾可換大米十斤三兩。中央人民政府貿易部及中國花紗布公司鑒於這一趨勢的繼續發展將不利於工農業生產，因此自九月初以來即予以適當調整。調整後新鄉、石家莊兩地每斤棉價可換小米十斤四兩上下，太原、臨清等地可換十斤，中南區漢口每斤棉花可換大米八斤半左右，較之八月份更趨合理，至今棉糧比價仍保持較高標準。

另一方面，在有些地區，當新棉大量上市時，由於國營花紗布公司未及時調撥資金或未設置機構，或市場糧食供應不濟，曾發生私商壓價收購或糧價上漲的現象，針對上述情況，各地中國花紗布公司現正積極加強機構，合理掌握價格，調撥資金，繼續大量收購新棉；同時在國營糧食、百貨、煤、鹽等專業公司的配合下，向產棉區調運大量糧食、百貨、煤、鹽等物資，準備將大部投出的購棉現金回籠，以免因棉區貨幣集中而影響物價波動。此外，各地現正開始注意市場管理，防止投機搶購，並在各紡織業集中的城市大力倡導棉花聯購制工作，以期在公私統籌兼顧的原則下，保證紡織原料的適當分配。

按今年全國棉產估計達一千五百萬擔左右，其中約一千萬擔可供紡織之用。此數足可保證全國現在運轉的四百二十多萬枚紗錠一年之需。

中央訪問團第一分團　分赴康定西昌訪問

【新華社重慶十四日電】雅安訊：中央人民民族訪問團第一分團於八月十九日抵達雅安，受到西康省人民政府、西康軍區等各機關團體的熱烈歡迎。該團留雅安期間曾聽取了西康省人民政府廖志高主席及西康、康定兩個專署關於少數民族工作的報告，並先後與各少數民族代表及省人民政府有關部門舉行了座談會。該團在雅安逗留數日後，已於本月上旬分赴康定、西昌兩地進行訪問。

天蘭鐵路修築工程　正在險峻地段進行

【新華社西安七日電】天（水）蘭（州）鐵路從武山經隴西至定西段工程已開始修建。築路工程正在非常險峻的邱家峽中進行。峽長約四公里，峽內渭水急流，綫路須從懸崖石壁間經過，有鑿洞工程六處。每天中午和黃昏，人民解放軍某部轟炸石壁的響聲震動山谷。按該路天水至武山段已於五月初動工，至八月中旬已完成土石方一百二十萬公方。

短評

向南非聯邦政府抗議

毛主席電覆南非聯邦杜邦城南非印度人大會會議聯合書記A·R·梅爾與J·N·與赫兩先生，聲明完全支持他們反對南非聯邦政府歧視並壓迫南非洲非白色人民的主張。這是代表中國人民對南非聯邦法西斯主義之嚴正的抗議，也是全世界愛好正義的人們之一致的呼聲。

南非聯邦政府提出所謂「民族隔離」法案，在三個月前由南非議會悍然通過了。這一反動法案，嚴重侵犯了在南非洲的中國、印度及其他亞洲人民的基本人權，引起了南非各族人民的激烈抗議，他們在三個月來，一直爲反對這膚色壓迫而勇猛鬥爭。這鬥爭，是我們中國人民所熱烈同情並且極端關切的。

這個「民族隔離法案」，是六十年來南非政府一貫排斥亞洲人民的野蠻政策更進一步的反動行徑，也正是與希特勒和墨索里尼一鼻孔出氣的。南非五分之四以上的非白色人民，因這一法案而被禁錮在幾個隔離的地區，這種民族歧視政策，是我們絕對不能容忍的。

亞洲人民的力量已經很快地壯大起來了，法西斯主義者奴役亞洲人民的企圖一定被粉碎的！

政府訂貨源源湧至 機器五金等工業發展

機器製造業全部開工又新開十二家 五金冶製業產量約增加百分之四十

【本報訊】八月份本市私營機器製造、五金冶製、電工器材、五金線製、銅鐵器、銅錫熔煉工業，由於政府訂貨源源湧至和目前一般工業的趨向好轉，生產繼續上昇；進入九月份，外區採購部門續訂大批合同，業務益趨繁榮。

本市私營機器製造業，在八月份有十二家中小型新廠開業，舊有四百六十餘戶工廠全部開工，生產量平均達生產能力的百分之八十以上。該業在八月份主要產品爲農具機、鐵路交通器材、織布、榨油機、自行車具等，立豐新記、雙孚成公記、利興、郭天成等廠在生產外埠合作社訂購的彈軋花機、鍋爐、引擎、水泵等，郭天祥、天利祥等廠生產打包機。八月底該業接受中央鐵道部二九七套號誌機後，六十六家聯合承做，另有四、五家在製造中央農業部的新式農具樣品。

五金冶製業的生產和機器業是連帶的，從十個典型廠的統計，產量較上月增加了大約百分之四十，據估計八月份生產達到該業生產能力百分之八十五以上。該業聯合廠和聯營社兩個組織分別接受了號誌機的鑄鐵活件，鐵路局於最近又向聯合鑄造廠訂購導線平輪等共值四億五千萬元，太原鐵路局在該業聯營社訂三億餘元的鐵管，生產很忙。

電工器材業產品百分之八十是接受國公營企業的訂貨、收購，其中電話機、交換機的訂貨、收購即達百分之九十以上，八月份的各種電線總產量較上月增加百分之一·四，總銷量增百分之五·七（部份是存貨），變壓器產量增加百分之八十二。中天電機廠試製自動交換機，亞光電器廠在九月初承做了一個一千五百千弗安的變壓器，在天津尚屬首創。信託公司在八月中收購了國華、民生等中小型電線廠的成品達三十億元。各地國公企的訂貨也大量湧至，大昌隆、鐵雲兩電線廠四月份曾部份停工，八月都復工了。

五金線製業生產一般也較上月上昇，扁鐵產量增百分之三四·八，銷量增百分之三六·一，元鐵、鉚釘產量亦增加約百分之十以上，僅鐵條因質量較次，不適於拔細絲，各拔絲廠多向國外訂購原料，故產量下降。產量增加和國家訂貨是不可分的，成昌、亨大、瑞昌、德源、協合等技術設備較佳的大廠，即因國公企大量訂貨、收購而增加了生產，其他中小型廠最低也維持上月水平。

銅鐵器業在八月份也是向上發展的行業，該業主要產品如水道器材、白鐵製品和日用鐵器，由於適應市政建設需要亦維持了正常生產。銅錫熔煉業的銅塊、鉛塊、錫塊等也都呈供不應求之勢。（江風）

電工器材產銷量均增加　五金線製等業生產上昇

市合作總社決抽調幹部 重點檢查本市合作社

典型調查中發現組織上經營上有許多亟待克服的缺點

【本報訊】天津市供銷合作總社結合中央合作事業管理局的普遍檢查工作，上月底曾組成四個檢查小組，分赴市總社，市民社（四區二十九街），工廠社（中紡一廠）及機關社（渤海區農墾局）作典型調查，此項工作日前結束。市總社特於昨日下午三時召集主要市民社，工廠社，機關社，學校社負責人大會，由赤明副主任作總結報告。會議並決定繼續作重點檢查，整頓業務。檢查重點市民社二十五個，工廠機關社二十六個，學校社五個，抽調五十二位幹部担任此項工作。

赤明副主任在報告中，分就社務，業務，財務等方面作了詳細介紹，並指出許多亟待改正的缺點：（一）組織問題，按舊社章組織尚稱健全，若按新社章來檢查，一般的均不健全。同時社內各機構職權亦不明確，權力常形成集中於少數人身上，不能發揮民主力量。（二）民主制度問題，有的會議制度不健全，無紀錄，檢查或追究責任時無根據。（三）社員的態度問題，社員與社的關係不正常，不够密切。有自己需要的東西就去買，很少對社務提意見。造成這個缺點的原因，主要是由於領導思想不完整，孤立的整頓組織不聯系業務，或單純業務觀點，不善於走羣衆路線。（四）商品陳列雜亂，倉庫保管不够重視。（五）進貨缺少計劃，商品或資金週轉過慢。原因是進貨多銷貨少，貨次價高或質高價高的商品，也有的根本不是社員需要的商品，所以積壓了資金。如農墾局積壓的資金佔全部流動資金百分之六十九，中紡一廠佔百分之十九，因此影響了業務的開展。

一區各代會籌委會 昨召開第三次會議

研討成立提案委會　聽取各科報告　傳達代表名額分配及選舉辦法

【津市新聞處訊】一區各界人民代表會籌委會昨（十四）召開第三次會議，會中除研討成立提案整理委員會及聽取各科工作報告外，並傳達了經市府批准的該代表會代表名額分配和代表選舉辦法。

該區代表名額共二百三十餘人，其中包括：一、政府及機關代表十四名。二、政黨及團體代表中有中國共產黨天津市第一區區委會代表二名，新民主主義青年團天津市第一區委會代表一名，天津市總工會第一區辦事處代表五十二名，民主青年聯合會第一區辦事處代表六名，天津市婦女聯合會第一區辦事處代表六名，天津市中小學教職員聯合會第一區分會代表五名，區街合作社代表三名。三、駐區武裝部隊代表六名（包括警衛二人公安總隊二人一區人民警察局和交通消防二人）。四、學校代表四名。五、街道代表九十一名。六、各界代表中有工業界代表六名（包括私營工廠、作坊），商業界代表十二名（攤販代表

[illegible]代表十名，文化界代表五名。七、邀請代表十二名（包括少數民族、烈軍屬、地方進步人士、宗教慈善界之進步人士及其他必要之代表人物。）此外尚有民主同盟代表和民主建國會代表數名，尚待確定。

【又訊】該區籌委會之宣傳工作，已廣泛進行十數日，使區民對代表會已獲得正確認識，現街道協商委員的選舉工作即將開始。街道代表之產生由街道居民選舉之。選舉辦法：先由四十戶居民（每戶一人爲原則）選舉協商委員一名（不足三十戶之居民可併入其他地區），再從十名協商委員中，集議協商推選區代表一名，然後經該區參數居民同意，始爲正式區代表。

社論　小本貸款與小本經營

小本貸款業務在公私銀行業合營的方式下，已經開始了。這是天津金融業的一個新的措施。

在一個擁有一百八十萬人口的大城市，有不少的行業——例如菜販、小商販、手工業生產者——是靠小本經營的。這些小本經營的工商業，在供給消費者日用必需品上，在增加生產上，在促進城鄉物資交流上，在組織貨幣下鄉上，都能起相當的作用。因爲小本經營，資本較小，在營運資金週轉上，得不到銀行業的扶持。他們是不受牙行（或變象牙行）的盤剝，就是受高利貸的剝削。據調查近幾月來黑市利息甚高。高利貸者的主要對象，是這些小本經營者。爲了打擊黑市利息，消滅黑市利息，扶植正當的小本工商業，小本貸款的舉辦是正確的，是有必要的。

小本貸款的對象，據小本貸款處的規定：（1）獨立手工業者，（2）推銷工農漁業產品之小商販（包括攤販），（3）從事城鄉埠際物資交流的批發小販（包括肩商及零担卅車販）。這個面是比較廣的。廣則良莠不齊，易流於濫。在初辦的時候，應當斟酌各區小工商業的經濟情況，作重點試放，吸取經驗，再普遍推廣，以免辦理不善，把貸款誤放給「高利貸」者反而助長了黑市利息，對於小工商業者是有害的。所以經辦的銀行，應當慎重辦理，責任貸放，不要因爲款數小，而加以忽略。須要知道：放幾十萬的小本貸款，要比放幾百萬、幾千萬的工業貸款還要慎重。審核一筆小本貸款必須掌握住從生產出發的原則。絕不可在思想上含有救濟觀點，或恩賜觀點，更不可因爲是代辦性質，不是自己的資金，便馬馬虎虎濫放。小工商業者應當瞭解小本貸款對小本經營者之重要，善於運用借來的資金，從事於生產，使得小本貸款措施，穩步擴展。

小本貸款在手續上，必須簡捷。「高利貸」具備的唯一條件，就是手續簡便，一句話就借到了款。銀行貸款，有它一套的制度，申請、調查、覓保、訂約這一套下來，起碼得等三天。小本經營者，在業務經營上，沒有較遠期的計劃，遇到了生意，需款就比較急，所以銀行必須事先做好徵信調查工作，放款時手續必須力求簡化。

小本放款的利率，就目前而論，是月息三分一厘五，這似乎低了些。放款資金是來自存款的，從經濟核算上講，銀行應當顧到資金的成本，因爲這是正當的業務，不是救濟，更不是恩賜。

小本貸款的基金暫定爲二十億元，公私銀行各半分担。二十億資金似乎太少。國家銀行如果頭寸富裕的話，不妨多出些資金，以使小本貸款業務更加擴大。

上面講過，小本貸款是一個新的措施，希望小本工商業者，與小本貸款處，珍惜這一措施，好好運用這一措施，在打擊黑市利息，消滅黑市利息，促進生產發展，促進城鄉物資交流上，打下一個良好的基礎。

天安門前兩千人趕工修建 戲改局邀地方劇藝人來京

☆天安門前正忙於趕工建修：兩旁看台已完成砌磚部份，天安門城瓦上的草已拔淨，紅牆正在刷新，華表西邊的一個已立起，獅子正在挪移，馬路上杆已漆好銀白色，大旗杆加厚洋灰磚正在趕鋪。參加工作的共兩千多工人，包括十幾種行業。因爲工程關係，交通感到不便，臨時添了幾名交通警維持秩序。

☆幾十年來環境衛生最壞的「龍鬚溝」，過去一年中有九個月污水澎塞，臭氣熏天。在衛生工程局工程師、工人的努力及當地派出所和居民的協助下完成了下水道的新建工程，附近居民欣喜萬狀。描寫該地區勞動人民生活改善的「龍鬚溝」（老舍新作三幕劇）已由人民藝術劇院排演，十一月可演出。

☆京市人民政府已將沒收妓院老闆領家剝削妓女所得的房產一百二十餘所（一千七百九十餘間）作爲工人宿舍之用。現已由北京市總工會按照各工廠需要，適當的分配給北京機器總廠及一、二、三分廠、七十兵工廠、被服廠、人民印刷廠、電車公司、自來水公司等二十二單位。已處死刑的惡領家黃樹卿、黃宛氏的住所現在住着農業機械廠第一分廠的工人。

☆上海東山越劇社來京作觀摩演出後，首都各戲曲班社紛紛集會邀請該社全體工作人員舉行座談，交流經驗。該社社員亦於演出之暇到各戲院聽戲觀摩。她們對地方形式的戲劇[illegible]特別注意，[illegible]了新型戲劇的「小二黑結婚」[illegible]不已，並已向馬少波要去「九尾狐」劇本，準備返滬後排演。

☆越劇在京演出之後，戲改局擬繼續邀請川劇、湘劇、漢劇、婺劇、滇劇藝人來京作觀摩演出。川劇方面已在渝、蓉兩地邀角，民生公司當局向田漢保證，負責給予搭乘輪船的便利。

☆「思想問題」爲國產片中繼「烏鴉與麻雀」後在北京上座最好的一張片子。大華、首都、新中國三家場場客滿，而且買票相當困難。截至十三日止七天賣票超過六萬張。

☆世界青聯代表團到[illegible]京後，[illegible]。北大[illegible]號，準備[illegible]。各部門號召大家參加這一運動，因此數日之間，北大已煥然一新。

☆農業大學出納課周志前在中國人民銀行海甸辦事處取出公款八千萬元，回來後發覺多了五百萬元，該課同志立即電知該行取回。這種精神，是值得表揚的。

迎接冬運繁忙任務 天津路局開始準備

儘可能便利客貨運輸 檢查並按裝列車防寒設備

【本報訊】天津路局爲迎接冬運任務，運輸、機務、工務、電務各部門已開始準備工作。冬季是運輸繁忙的季節，現新糧已經上市，源煤日漸增產，生活必需品及東北的木材即將大批湧到。天津鐵路管理局爲完成這些任務，已開始準備工作。運輸方面，已派員到鐵道部商討新辦法，以便利旅客，並着手制定整車貨物負責運輸辦法，以便利貨商；另外擬補充篷布一批，使貨物免受因暴晒和風雨的損失；和制定貨物行包接送辦法。同時擬辦車內廣告，改善餐茶業務，加强服務精神。又擬組織經濟調查團，沿線調查工、礦、農產品產銷情形，做好調配貨車的準備工作。

機務方面已開始裝修防寒和取暖設備，如機車鍋爐防寒用的石棉粉、石灰、爐刀已準備補充，其他機車在甲檢時就可裝好防寒設備。車輛的暖氣裝置特由十月一日起檢查並按裝，客車中有三百輛車的車窗將由單扇改爲雙扇，並貼防寒紙條，使車內保持適當溫度，刻正研究送氣壓力公斤比例數（一氣標準量）。電務上正調整電線路和號誌導管。工務上加强維修線路，對橋樑、建築物、給水設備、辦公室、住宅、車庫、隧道、涵洞等等，正調查整理，以保證線路維持正常狀態。（自鳳）

仁立公司舉行 除奸反特大會

【本報訊】本市私營仁立實業公司十三日下午舉行除奸反特大會。由新生大隊學員王寶琪、蘇吉亨、蘇硯田等坦白過去危害人民的特務罪行。該廠工人們對曾在中紡五廠當過工人的特務蘇硯田，在國統時期勾結廠方，用欺騙手段壓榨工人，特別痛恨。洗染部工友陳福亭說：「特務出賣我們工人，我們應當提高警惕！」最後有十分局耿副局長及張所長，相繼講話，强調指出特務們破壞工廠的陰謀，號召職工同志共同協助公安局肅清特務，才能過安居樂業的日子。七時散會。（啟瀾）

小本貸款處業務會議 決定貸款對象等問題

二百萬元以內貸款可零借零還或整借零還

【本報訊】公私營銀行業聯合小本貸款處昨日下午舉行第一次業務會議，各承辦行處負責人十餘人均出席，由主任幹事李西庚主持開會，首先彙報各行處貸放業務。自九月一日至十三日止，共貸出兩億七千餘萬元，得到貸款者計二百餘戶。並就貸款手續，貸款對象，貸款期限與金額等問題提出討論，出席人員發言踴躍，深入研究達三小時之久，充分發揮公私營銀行業扶植工商業的合作精神。

會議作了以下幾項主要決定：（一）嚴格遵照協議確定貸款對象爲獨立手工業者，推銷工農漁業產品的小商販，從事城鄉與埠際間物資交流的批發小販。（二）放款用途必須是週轉資金，解決主要用途。如貸放對象提不出具體用途即行放款，將發生平均主義的偏向。（三）利率標準將來根據天津市銀錢業利率委員會的規訂再作調整。（四）在不超過二百萬元的金額內可零借零還，亦可整借零還，以便利貸款對象。（五）收買鐘錶、估衣、自行車等業，如純係投機欺騙者，不在貸放之列。單純經營化粧品者亦不貸放。古玩店申請轉業而有利國計民生者可貸放。又小本貸放目前尚不能普遍辦理，須集中重點吸取經驗，不急待週轉之小工商業者可不必爭借。

東亞工人高立城 改進粘皮輪方法

每天節省五十八萬元並保障了生產

【本報訊】本市私營東亞企業公司工人高立城，鑽研技術，改進粘皮輪的方法，使皮輪的壽命，由十幾天增高到十四個月，而且免除了雨季開膠的毛病，使公司每天節省五十八萬元。

該廠經緯皮輪雨季脫膠的次數，根據修理部的記錄，每天約計一百七十八個，四個工人忙不過來。雖然經過輪週打眼，釘上竹釘；由魚膘改爲冷膠；鐵軸上鑲以木輪，再將皮子粘在木輪上等辦法，但終未獲得滿意結果。後經粘皮輪工人高立城研究結果，建議把輪子中間鏇上一道槽，槽內裝上皮子，烘乾後，釘上竹釘，外圓找平，再粘上一條皮子，其實度與鐵輪相同。這樣直至皮子磨光爲止，不會脫膠。

該項發明不只爲公司節省了巨款，更保障了生產。東亞這次紅旗競賽的優越成績，皮輪沒有發生毛病，也是重要的因素之一。本月五日全總職工幹部學校蘇聯籍教授戈列金，和同學們到東亞參觀，知道這個發明後，立刻同發明人握手道賀。

部分零銷酒商不遵規章 摻攙兌水偷賣私酒

三、八兩區兩百戶不够標準度數 酒業公司決分別予以處分

【本報訊】天津酒業分公司根據市民反映，對不遵專賣規章，摻攙兌水，偷賣私酒的零銷酒商作了檢查。據該公司外勤幹部九月十二日的報告，本市第三、八兩區六百四十九戶酒商中就有兩百戶以上不够度數，大部份係五十幾度，個別有低至四十八度者。這種妨害飲用者利益，破壞專賣政策，影響公酒推銷減少國家財政收入的不法酒商，酒業公司除決定分別輕重予以處分外，又決定在中秋節前對全市酒商進行教育。其屢教不改者，將予違犯專賣政策處分。酒業公司保證市民在今年中秋佳節與今後買到標準好酒。（袁志平）

橡膠業製鞋底及車胎廠 決逐步停製透明膠製品

透明膠浪費原料且不結實 各廠協議三個月內全部停止製造

【本報訊】本市工商局爲貫徹全國橡膠會議決議，曾於日前召集本市橡膠業各製造鞋底及力車胎廠開會，研究如何停止製造透明製品，以節省原料。各廠對此決議均表擁護，決定自九月份起逐月減少一半透明製品之製造，三個月內完全停止。現經同業公會進行調查各廠現存量，及各廠接受訂貨數字。瞭解除長城、志新、華英等製膠廠尚有一部訂貨外，大部製鞋底廠訂貨較少，即可逐漸改造。

按本市製造透明膠製品的有膠底、力車內外胎，尤其膠底，各廠大部都作含百分之九十六生膠的透明底，很多皮鞋店用百分之百的膠貼合起來使用，每雙皮鞋穿完以後，皮面壞了，底子未壞，很多人即把這些生膠丟掉，而比非透明底浪費百分之四十至百分之五十的生膠。而透明膠底或車胎除了美觀，迎合一般消費者心理外，實際上並不如非透明的結實。按非透明膠底照一般百分之三十的生膠含量即可使用，百分之五十至六十的生膠含量即已不少（全國橡膠會議規定男女鞋底平均頂多不得超過50％），本市各製造透明製品膠廠應多利用再生膠，減少生膠浪費以降低成本。（化）

中國銀行八月份 續開展出口貸款

預結外匯辦法鼓勵了出口廠商經營情緒 做者增多

【本報訊】爲了貫徹政府扶助出口的政策，本市中國銀行於八月份繼續開展出口貸款業務，該月全部出口貸款中百分之九十三貸給私商，百分之七貸給公營，貸放方式仍以打包與生貨佔絕大多數。扶持對象仍以羊絨毛、地毯兩項佔大宗。次爲蛋品、植物油、花生仁、腸衣、豆類等。

又該行爲了避免出口商在國外售妥貨物尚未結匯時遇滙價低落遭受損失，同時並照顧廠商便於匡計成本，前曾規定預結外滙辦法，凡出口商接到國外信用證即可與該行訂立合同結妥滙價。該辦法實行之初，出口商敍做者不多，至七月份與八月上旬滙價四度掛低，一般出口廠商均感到成本不易匡計之苦，此項辦法始漸爲廠商重視，敍做者日增。這一業務適當保障了出口利潤，對鼓勵出口廠商經營情緒起了很大作用。（楊樹人、李燕生）

合同簽訂開始發料

油脂公司分配花生米加工額

【本報訊】華北區油脂公司九月六日植物油煉製加工會議決定分配一萬包花生米加工油料給津市公私營油廠加工，現已分別簽訂了合同，正陸續發料中。合同規定一般以九月底爲交貨期限，但個別廠也有延至十月十日的。雙方關於出油率也協商出了標準：公營廠中華、裕豐、常豐三家各領花生米四六〇包，四新廠六九〇包。私營廠已領數目如下：同順、同豐、勤工、福發各領二二五包，茂隆、福生、同源各領四五〇包，永豐、新記各領九〇〇包，華北一、一〇〇包，光明、利中各領一、一二五包。

稅收小米折價 九百七十五元

九月十五日稅收小米折價每斤九百七十五元

已譯成阿拉伯文 【論人民民主專政】

【本報北京專訊】北京大學東方語文學系教授馬堅所譯之阿拉伯文（回文）「論人民民主專政」已完稿，最近即可出版。該書可供阿拉伯、埃及等地人士研究，又可供回胞及阿訇學習之用。馬氏註譯全部「古蘭經」上冊已出版，下冊即將出版。至阿拉伯文「政協三大文件」等，則正在編譯中。

簡訊

☆市衛生工程局自十三日起在六區溫州道（解放路至海河邊一段）修築下水道，施工期限爲一個月。爲了維護交通安全，在施工期內斷絕交通，一般車輛可繞行瓊州道或奉化道。

☆二區文教委員會委員張序庭先生（同順和合記染廠經理）鑒於私立民益小學經費困難，決定自九月份起每月補助該校小米二百斤，使它能繼續維持和發展。（劉志秀）

☆津市最近時常發生迷途事件，僅據市公安局交通大隊統計，八月份迷失兒童就有五十幾個。迷途原因主要是兒童家長們管束不嚴。這樣很容易發生慘禍，市民應該注意。（交通大隊）

☆本市中原公司在北門外大街二號新址（陸昌號海貨店舊址）爲批發部，專做零整批發，現在正積極裝設，近期即竣工。該部自今（十五）日起先行交易。每日營業時間爲上午七時起至下午四時止。

☆天津市中小學秋季教科書供應處因出售任務已完成，已決定自今日起結束停止辦公。按該處自八月初成立以來，先後供應津市各中小學教科書近八十萬冊，同業批發業務亦已基本完成，尾數及今後供應業務移交新華書店批發部辦理。

各河水位表（九月十四日）

河系		海河	北運河	南運河	子牙河
測站		金湯橋	柳灘	大豐橋	西河橋
水位高度	本日最高水位	4.84	5.38	5.24	5.58
	與昨日比較	－0.04	－0.10	－0.04	－0.08
	警戒水位	4.30	5.20	4.80	5.00
	堤埝高度	6.00	7.00	7.00	7.00

註：＋爲昇－爲落（水位以大沽水平公尺計）

朝人民軍倭館南獲捷 斃傷敵千五百餘繳獲甚多

洛東江東岸予敵沉重打擊

【新華社平壤十四日電】朝鮮民主主義人民共和國人民軍總司令部十三日晚發表戰報稱：解放倭館後進擊的人民軍部隊，繼續與頑抗的敵軍進行激烈的戰鬥。

在倭館附近遭受重大損失的美軍部隊和李承晚殘餘僞軍，退至倭館以南，獲得兵員和裝備的補充，利用天然屏障和防禦工事繼續頑抗，企圖防禦大邱。

在該前線，掩護人民軍步兵進攻的坦克部隊粉碎了敵軍的反攻企圖，並斃、傷敵軍甚衆。

在該方面進攻的人民軍另部，與坦克部隊緊密配合，勇敢地攻擊後退中的敵軍，予以重創。該人民軍部隊在戰鬥中斃、傷敵一千五百餘名，繳獲迫擊砲十門、火箭砲五門、重機槍五挺、輕機槍二十餘挺、卡賓槍和步槍三百餘支、電台和電話機二十餘部及其他大量武器、彈藥。

在其他各戰線上，人民軍部隊粉碎敵軍的反攻，繼續進攻戰。

【新華社平壤十四日電】朝鮮民主主義人民共和國人民軍總司令部十三日發表戰報稱：人民軍部隊在各戰線上擊潰敵軍的抵抗，展開猛烈的攻擊戰。

洛東江東岸，在人民軍部隊攻擊下遭受重大損失而退卻的美軍部隊，正構築强固陣地，在空軍的掩護下進行頑抗。人民軍部隊予以沉重打擊，突破敵軍防綫多處，繼續進攻。

解放倭館、軍威等要地的人民軍部隊，正向南挺進中。人民軍部隊挫敗以美軍第一師爲中心的敵軍的屢次反攻，連續佔據敵軍的防禦陣地，進行攻擊戰。

侵朝英軍奴才相

受到美帝差別待遇就不滿 對於李承晚匪軍則看不起

【新華社北京十四日電】在朝鮮的美國侵略者對其英國幫兇的差別待遇，已引起英國軍隊的不滿。據路透社隨英軍記者柏羅特十二日報道：當美軍停止免費供應啤酒的消息傳至英軍軍營後，已引起英軍的不滿。英軍運輸汽車司機評論此項供應的停止說：「這真可怕。這些灰塵很大的道路，使我感到可怕的口渴。」雖然英軍仍被准許出錢購買啤酒，但他們的薪餉比起美國兵來，是少得太多了，而且目前尚無供應英軍的隨軍商店。柏羅特透露：英軍不滿意的事情還有：缺乏他們所特別需要的足球運動、缺乏供他們娛樂的無線電收音機、缺乏本國的報紙……。

另據英泰晤士報隨軍記者休斯十日透露：英國新到朝鮮作戰的軍隊和美軍一樣，「對南朝鮮軍（指李承晚僞軍）根本沒有友好或甚至同情的氣氛存在」。休斯指出：英兵也和美兵一樣不明白他們在朝鮮爲什麼而戰。

杜魯門下令建立機構 實施戰時經濟管制

充分暴露戰爭販子的備戰狂

【新華社北京十四日電】華盛頓消息：杜魯門於九月八日簽署國會兩院於一日通過的經濟管制法案後，即於九日發佈一連串行政命令，建立實施管制的機構，掌握物資分配及戰爭經濟動員的大權。據合衆社消息，杜魯門下令商務部，內政部及州際商務委員會分別擔任物資管制的任務，而受以薛明頓爲首的全國安全資源委員會統一節制。這些機關有權隨時徵發各種物資及設備，以充軍事生產之用。商務部長沙逸隨即於十日下令成立類似於大戰時期執掌全國經濟大權的「戰爭生產局」的「全國生產管理局」，並任命美國最大壟斷企業之一、國際電話與電報公司的董事長哈里遜爲局長，負責戰略物資的分配和工業管制。商務部同日並已下令，自九月三十日起，恢復對幾乎一切鋼鐵產品的出口管制。

杜魯門還命令成立一個所謂「經濟穩定機構」，其任務爲限制工資與操縱物價，以協同有關各方策劃應付擴大軍事生產所必將促進的通貨膨脹的危險，在這一機構下並將專設一個所謂「物價穩定局」。在此以前，聯邦準備局於八日杜魯門簽署管制法案後，迅即發出命令，嚴格限制分期付款的購買。

以上各項措施顯示美國政府正在將美國經濟推上全面戰時體制的道路。杜魯門在九日演說中也自承：經濟管制法案會使美國「不得不在全面管制尚未成爲完全必要之時使用全面管制」。

美加緊法西斯化 通過麥卡倫法案

人民反對情緒日益增漲

【新華社北京十四日電】美國衆院於八月三十日通過法西斯化的政治迫害法案之後，美國參院於九月十三日以壓倒多數修正通過更爲反動的麥卡倫法案。據合衆社消息，參院以七十票對七票通過的這個法案，不但如衆院的法案那樣規定所有「共產黨人」及所謂「附屬組織分子」必須立即向司法部登記，並授權政府在「一旦發生戰爭或暴動時」，把他們投入集中營。

與國會製造取締民主黨派團體的立法同時，據法新社消息，美國中央特務機關聯邦調查局局長胡佛於七日在參院撥款委員會要求撥出一筆特別費用，以供嚴密監視所有「共產黨分子」之用，以便隨時進行一網打盡的逮捕。他並透露該局計劃在一旦美國發動大戰時，將至少逮捕一萬二千名「共產黨員」。

此外，據塔斯社報道：在美國某些州市，公然的法西斯性質的警察統治已見加緊。在佛羅里達州的邁阿密城，反動派制定了一項立法，強制在該城逗留四十八小時以上的共產黨員及「遵循共產黨路綫的人」向警察局登記留影。田納西州的西維爾維城也定出「類似的法令」。專橫逮捕共產黨人與民主人士的事件也已發生。匹茲堡的警察封閉了當地共產黨的總部。威克拉阿馬的警察逮捕了當地共產黨的書記。塔斯社指出：美國的猖獗的反動，已在國內廣大勞動人民中引起日益增漲的反對和抗議」。

麥克阿瑟無恥陰謀 指揮日本間諜機關 對我進行破壞活動

【新華社北京十四日電】受麥克阿瑟指揮的前日本侵華間諜機關，最近已化裝到達香港和國民黨殘匪聯合組織亞洲各國人民積極進行陰謀破壞活動。據塔斯社記者的報道說：日本政府已奉麥克阿瑟命令，以「東亞貿易學會」做幌子設立間諜組織，這個間諜組織的任務是在東亞各國進行反革命的陰謀破壞活動。「學會」由日本和國民黨的間諜領導。「學會」首領是前關東軍參謀部動員部長岩崎。東京的所謂「華僑俱樂部」，就是這個間諜「學會」的支會。

另據路透社香港十一日電引香港英文虎報的消息：一個名叫岩下上校的日本人，最近已化裝到達香港和國民黨的幾個所謂「軍事家」接觸，策劃組織所謂「中日同盟」，陰謀進行破壞中華人民共和國的活動。該消息又說：當岩下化裝到達香港的時候，他告訴他的國民黨「同人們」說，國民黨駐日軍事代表團中的某一「將軍」已請日本政府方面就計劃中的國民黨殘餘軍隊「反攻大陸」一節提供意見。「虎報」透露，「岩下上校」是一個老牌的日本侵華法西斯分子，他「曾在上海、南京和北京等地住過」。

馬歇爾任國防部長 將加强美戰爭政策

美民權保障大會書記評論

【新華社北京十四日電】美國著名的黑人權利的鬥士，民權保障大會書記派特遜，頃在倫敦對電通社記者評論杜魯門任命馬歇爾爲國防部長一事稱：「馬歇爾是臭名遠揚的馬歇爾計劃的創始人，這個計劃的目的是協助美帝國主義達到其侵略目的。作爲一個國防部長，馬歇爾現在可以親自監督這一計劃的貫徹。因此，他的任命將會加强美國的戰爭政策。」

英工黨地方組織 反對美國侵略台灣 主張我出席聯合國

【新華社北京十四日電】定於十月二日起在英國肯特郡馬爾加特舉行的工黨第四十九次年會的最後議程業已公佈。據塔斯社倫敦訊：議程中包括工黨各地方組織對七月二十五日初步發表的各項議案的修正案，其中有許多修正案對美國干涉朝鮮和台灣事件的發展表示憂慮，並主張中華人民共和國代表出席聯合國安全理事會。

例如，荷蘭南聖潘克拉斯（倫敦北區）以及格羅斯志郡的斯特勞德和索恩巴利的工黨組織所提出的各修正案中，一致主張中華人民共和國以代表出席安全理事會，美軍自台灣撤退，並制止朝鮮戰爭。

關開夏郡威得內斯的工黨組織提出的修正案，主張英國應向安理會表明：「麥克阿瑟與蔣介石討論關於台灣的軍事計劃，乃是干涉中國的內戰。」修正案並稱：「英國政府已經承認的北京政府，應該代表中國出席聯合國組織。」

倫敦羣衆集會 反對政府戰爭政策

【新華社北京十三日電】據塔斯社倫敦訊：英國共產黨倫敦西區委會十日在倫敦組織了有三千人參加的羣衆大會，抗議工黨政府在美國命令下於八月初宣佈的擴軍備戰三年計劃，和八月底發表的將兵役期限由十八個月延長到兩年的決定。

英國共產主義青年團倫敦區委書記加里特向大會發表演說，痛斥英政府的戰爭政策：一面支出三十四億英鎊的[illegible]，一面[illegible]每週平均有四百名[illegible]人因缺乏醫療條件而死亡。[illegible]說：青年們包括許多工黨青年黨員，都已經抗議[illegible]朝鮮的戰爭和延長兵役期限。一個士兵的母親密得爾夫人，在會上號召英國婦女在下院討論軍事撥款和延長兵役時向議員們進行說服，告訴他們世界和平與英國婦女們的切身利害休戚相關。英國共產黨主席加拉赫在熱烈的[illegible]就是死亡與毀滅」。[illegible]他指出美國正在進行反共[illegible]的準備中，正把納粹將領、希特勒法西斯分子、戴高樂與蔣介石當作盟友。而蘇聯則執行着一貫的和平政策。

☆　★　☆

英和平運動新成就 參加簽名者逾百萬

敍、黎人民展開簽名運動

【新華社北京十三日電】英國的和平簽名運動已獲得新的成就。據電通社倫敦十一日訊：英國全國和平委員會最近統計，全國已有一百零二萬二千零七十人在和平宣言上簽了名。徵集簽名運動正在英國各地繼續進行中。

【新華社北京十四日電】據塔斯社貝魯特訊：截至九月六日爲止，敍利亞已有十一萬人在斯德哥爾摩和平宣言上簽了名，黎巴嫩也有八萬二千人簽名。簽名運動正在繼續展開。

據敍利亞報紙報道，敍利亞巴爾米爾城主教福里米特里．艾爾赫里在斯德哥爾摩宣言上簽名時說：「無論如何，都沒有理由去使用原子彈，首先使用原子彈的應被視爲罪犯。」

黎巴嫩一個小鎮沸特．熱貝利的施伊赫．伊布拉吉姆．沙米說：「我對祖國和人民深摯的熱愛，驅使我全力擁護斯德哥爾摩和平宣言。該宣言的任務是拯救人類免於毀滅。」

逃往美國的「學者」 最近狼狽情狀一斑

【本報北京專訊】自美歸國僑胞談：與國民黨政府關係密切的「學者」，陸續逃美以後，生活狀況都很狼狽。朱經農住華盛頓州某地，每週在禮拜堂講道。李書田到處找事，到處碰壁，最後才勉强在一個小的學校得一噉飯地。國民黨官僚集團中的份子也紛紛在鑽門路，找「職業」；戰犯胡適在普林斯頓大學圖書館做中文部主任，顧毓琇在麻省理工學院找到一個星期一小時的教課的位置，蔣廷黻在聯合國無恥地狂吠撒賴之餘，也在哥倫比亞大學搶了「中國近代史」一門課程的飯碗。

中國藝術展覽 國慶在蘇京舉行

【新華社莫斯科十二日電】蘇聯人民渴望已久的「中國藝術展覽會」定於十月一日中華人民共和國成立一週年紀念日，在莫斯科的特列甲科夫藝術陳列館舉行。中國派來莫斯科負責佈置展覽會的王冶秋等五人，已於數日前攜帶各項展覽品自北京抵莫斯科，現正着手籌備中。

經濟新聞

各地糧食公司掌握情況 粉麥折換率轉趨合理
產區麥價因公司收購已穩定 在產棉區大力供應麥價回落

【本報訊】華北區內個別地區曾一度下落的小麥價格，由於各地糧食公司的收購，已轉趨穩定，但仍有部分地區，因去年歉收，今夏多雨，農民爲防汛惜售；另外部分地區，則因大秋豐收，而不急於以麥換糧，同時在八月份由於秋糧大批登市，一般農民以新糧換購麥種，或歸還貸麥，致各地呈現上量顯少，價格也漸上升，其中以邯鄲、臨清一帶波幅較大，如臨清八月二十二日與二十九日至九月一日升百分之二十七，邯鄲升百分之二十二，新鄉由八月二十八日至九月一日升百分之一三，並且與麵粉交換出現不夠正常的現象，如北京九月五日粉換麥五十八斤，臨清九月一日換五十二斤，邯鄲九月四日換五十三斤，其它很多市場亦同樣存在此情形。因粉價顯低，麵粉交易量在一般地區大爲增加，如北京：

日期	總成交量(袋)	糧食公司出售(袋)	佔銷量百分比
八月二十一日	三、五二〇	一五七	四.五
八月三十一日	四、九一七	六六〇	一三.四
九月四日	五、九二五	一、四四五	二五.四
九月六日	六、四二四	一、三一七	二〇.五

由上面數字看出，市場銷量中，糧食公司收購量是逐步增加的。由於麥價的上升增加了，麵粉成本因從價格上看，粉麥均爲上升趨勢，如（月初到目前止）：

	石莊 一日	石莊 十三日	保定 一日	保定 十三日	北京 一日	北京 十三日	秦皇島 一日	秦皇島 十三日
麵粉	52,000	54,000	53,000	61,000	55,000	59,000	58,000	63,000
小麥	800	840	807	860	895	945	760	760

各地糧食公司根據這種情勢，用大量供貨與調整牌價的措施，使粉麥折換率轉向合理。在產棉區（臨清、邯鄲、邢台等地），糧食公司大力供應市場，麥價呈現回落，如邯鄲由一日的九百元至十二日落至八百二十元，臨清由一千元落至八百八十五元，邢台由九百一十九元落至八百二十元。

天津糧食公司爲照顧生產運輸利潤，於十四日主動調高牌價（麵粉每袋升二千元，小麥每斤升三十元），使粉麥交換趨於正常。

用款不多存款突增 申匯供少股市秀利

【本報訊】昨天各業市場安交不盛，申請用款者並不太多，僅行莊存款突然增加，打破日來最高紀錄。

申匯 求多供少，匯率續升，成交十筆，計十九億四千萬元，匯率開收盤約爲一、〇〇〇·八，中間一度安達一、〇〇〇·九。匯出資金以滙滬購辦棉布、紙烟、百貨及調回橡膠製品貨款較多。行莊滙率：上海一、〇〇〇·七至一、〇〇一，青島一、〇〇一、〇〇二，漢口一、〇〇〇·六至一、〇〇一、〇〇二，廣州一、〇〇〇·六至一、〇〇一、〇〇一·二。（李銘心）

證券 市場，股市繼續日行情平疲之後，回復秀利局面，啓新以小二十六萬九千元，大價二十萬元。價開八十二萬五千元，繼升八萬元，收盤二十七萬六千至大價八十六萬後稍委，在元。濟安、壽豐持平，餘股八十四、五萬元間徘徊，收均呈秀利。造紙、百貨、丹紙八十五萬元。濟瑞小價開課、永興未交。

★公產租金★小米折價

【本報訊】天津市人民政府公產管理局今日收房地產租金小米折價每斤九百七十五元整。

日用品零售價（9月14日）

符號：⊕漲 ⊖落

品名	價格
玉米麵斤 新	[illegible]
玉米麵斤 老	[illegible]
稻米斤 新	[illegible]
稻米斤 老	[illegible]
小米斤 東北	[illegible]
⊕壽豐通粉袋	[illegible]
⊕綠五福八一粉袋	[illegible]
土豆斤 本地	[illegible]
土豆斤 外來	[illegible]
小白菜斤	[illegible]
大蔥斤	[illegible]
大鹽斤	[illegible]
豬肉斤 去皮	[illegible]
豬肉斤 帶皮	[illegible]
牛肉斤	[illegible]
羊肉斤	[illegible]
⊖比目魚斤	[illegible]
⊖河蟹斤	[illegible]
雞蛋個 大	[illegible]
雞蛋個 小	[illegible]
香油斤 本地	[illegible]
香油斤 外來	[illegible]
光榮一號香皂塊	[illegible]
煤球斤	[illegible]
洋鍛紅高樂紙烟盒	[illegible]
烟斗紙烟盒	[illegible]
天津字火柴包	[illegible]
狼狗男襪雙	[illegible]
龍鳳坤襪雙	[illegible]
三花毛巾條	[illegible]
麻雀彩毛巾條	[illegible]
⊖二廠五福白布尺	[illegible]
⊖太平洋藍布尺	[illegible]
20支三鼎紗塊	[illegible]
零售價水自擔工人送取	[illegible]

行情

外滙牌價

外匯	價格
美匯	[illegible]
英匯	[illegible]
港匯	[illegible]
澳匯	[illegible]
加拿大匯	[illegible]
新(加坡)匯	[illegible]
印匯	[illegible]
瑞士匯	[illegible]
菲律賓匯	[illegible]
暹羅匯	[illegible]
巴基斯坦匯(羅比)	[illegible]
緬甸匯	[illegible]

內滙

申匯牌價	[illegible]
行莊	[illegible]
人民銀行匯率九月十五日：南京	[illegible]
漢口	[illegible]
西安	[illegible]
青島	[illegible]
上海	[illegible]
廣州	[illegible]
汕頭	[illegible]
重慶	[illegible]
武昌	[illegible]
瀋陽信匯	[illegible]
大連	[illegible]
山海關 九月十四日	[illegible]

利率

同業日拆	[illegible]
日息行	[illegible]
日息莊	[illegible]
銀行活放	[illegible]
錢莊活放	[illegible]
銀行活存	[illegible]
錢莊活存	[illegible]
銀行定存	[illegible]
錢莊定存	[illegible]
活期儲蓄 九月十五日 每千元日息利率	[illegible]

保本保值定存貨幣利率（月息）（九月十五日）

存期	月息
整存整付（私營）	
7天-15天	1·14分
1至2月	1·20分
3至5月	1·44分
6至8月	1·68分
9至12月	2·40分
整存整付（公營）	
15天	0·51分
1至2月	0·79分
3至5月	0·96分
6至8月	1·20分
9至12月	1·68分
零存整付、整存零付 存本付息	
3至5個月	1·20分
6至8個月	1·44分
9至12個月	1·68分

糧油

▲糧食公司牌價：利字粉袋、恒字粉袋、內蒙高玉米斤、內蒙乙玉米斤、東北紅糧斤、東北穀子斤、東北小米斤、冀中小米斤、滄縣白麥斤、▲零售公司牌價、利字粉斤、恒字粉斤、綠工農粉斤、八一粉斤、新玉米麵斤、內蒙小米斤、東北秫米斤、小站油米斤、大同吉豆斤、▲市場售價、德縣白麥、御河花麥、海河紅麥、西河小麥、綏遠小麥老、徐州新麥、北河新玉米、御河元玉米、石門白玉米、錦西元玉米、老玉米、西河米、米渣、稻米、冀中老小米、御河新小米、秈米、本地秫米、江米、紅糧東北西北、北河新小米、北河元豆、北河合豆、元豆餅、小合豆餅、西北黃豆、御河芝蔴、辛集芝蔴、德縣芝蔴、御河吉豆、北河元米、西北生米、陽泉吉豆、西北莞豆 [illegible]

紗布、棉花、燃料、食鹽、皮毛、蛋品、腸衣、紙烟、化工、顏料、紙張、西藥、鐵貨、山貨、水產、證券、上海行情

[illegible]

華北批發物價指數

一九五〇年九月十四日

1936年7月至1937年6月=1 簡單幾何平均

類別	指數	較13日增減百分比
總指數	23,852.29	+0.32
食品類	19,025.42	+0.35
紡織品類	24,083.95	-0.12
金屬品類	36,282.25	平
建築材料類	27,590.82	平
燃料類	19,668.38	-0.22
化學品類	32,211.21	+3.66
雜項類	29,195.72	-0.35

國立南開大學經濟研究所編

特准易貨出口商品
二十四種准予繼續易貨出口

【本報訊】華北對外貿易管理局呈准中央貿易部，對於以前規定特准易貨的二十四種商品，准予繼續易貨出口。該項貨物特准易貨期間爲三個月，本期至十二月二十三日止，到期如有變更，在期滿前一個月由該局公告。

特准易貨二十四種商品名稱如下：

魚介海產品、栗子、瓜子、木耳、黑棗、紅棗、未列名果品、藥材及香料、蒜頭、金針菜、香菌、大頭菜鹹蘿蔔干、未列名菜蔬、綉花品挑花品抽紗品、花邊衣飾、蜜餞糖果糖食、扇、爆竹煙火、神香、席、地席、罐頭、骨粉、鹽。（劉水行）

票據交換（九月十四日）

張數：7804
金額：99,932,717,702.85
差額：57,462,918,494.47
退票15張415,812,280.00
空頭支票5張10,958,000.00

市場動態

白麥麵粉牌價調升 稻米持平小麥上少價堅

【本報訊】津糧公司白麥牌價調升三千元。利字、恒字粉牌價每袋調升二千元，本市廠粉、外來粉，多數跟隨上提一、二千元，但銷況因進戶並不興奮，情形仍疲。稻米持續平局，南米、西河米供出量多，走勢不快，開價低委，西河米落二十元，南米落十元，小麥產區價高，上量減少，價呈堅硬。小米微降，芝蔴、紅糧、元豆上下很少。花生油無大變化，芝蔴油下落二萬餘元，衛生油開價略低，銷況較暢。

紗布益平疲 場外市布跌勢頗濃

昨日紗布市場因上海不斷來貨，價格日益平疲，棉布類細斜因張家口客商吸購過殷，持戶氣硬，團獅細斜開盤十九萬四千五百元，遇續上升，以二十萬元收盤，較前升七千元。神虎標準布升二千元。餘多落一、二千元，花色布中雙貓青升四千元。三十碼交際花條花直貢落四千元，三友金鼎青落二千五百元，龍亭丈斜紋、星塔丈斜紋各落二千元。場外市布跌勢甚濃，二廠紅五福帶稅花二十三萬五千元、二十三萬四千五百元，客貨爲換取頭寸，較上價稍低，亦認可吐售。二十支零塊紗比較堅穩，八仙十六萬元、十六萬一千元，三鼎十五萬九千元、十六

紙烟多下落

整箱貨安出叢條

恒大烟廠放售恒大一萬六千元，每戶六十條，熊貓一萬三千五百元，每戶四十條，大楓葉一萬二千八百元，每戶五十條，金槍七千五百元，每戶十五條。市上各牌零條烟跌多升少。鐵根持續緊勢，整箱貨無人問津，安出叢條。

粉絲外銷活動 火碱升勢轉穩

席青、棉赤來源活動，開價平低，粗砂、車白等由於中秋節關需要，仍呈堅勢。粉絲外銷略動，因青豆價低，開價回平。碱面不見變化，火碱有一部到貨，升勢轉穩。肥田粉鄉鎮去途活動，市上來貨家吐售期貨，比較現貨價約低一成，現貨不易堅持，略露平象。

鮮蛋來貨已多 昨天上銷尚少

鮮蛋來貨甚多，但售者甚少，大家都等待今天公司收購。昨天曬市者多爲等錢用的小販們，總計上市二十餘萬枚，只秦東蛋廠西河北河兩種貨混合收進十二萬枚，西河貨價仍爲二百八十五元，北河貨價開二百九十五元。

折儲牌價

舊：四、七二三·六八元
新：四、八八七·〇〇元

【本報訊】中國人民銀行天津分行儲蓄部的折實儲蓄，十五日舊標準實物單位牌價爲四千七百二十三元六角八分，較昨日漲一元七角二分。又新標準實物單位牌價爲四千八百八十七元，較昨日漲四十六元。

零售粉價略有參差 香油肥皂微疲棉花下落

【本報訊】昨天市間麵粉零售價因牌價上提二千元，均漲一、二千元，如利字粉多售六萬七八千元（袋），但亦有一部米麵商因需款孔急，賣情迫切，而售價爲六萬六千元者，恒字粉因企業公司僅售五萬九千元（袋），市價參差不齊，由六萬一至六萬三千元不等。大米持平。玉米麵亦呈委態，老玉米麵已有一部售價降至七百元，新玉米麵亦有低至八百五十元的。新小米多係老米新碾，或新舊相摻，賣價多爲一千一百元，純粹新小米甚少。香油因商人籌備稅款，買情冷淡，售意頗濃，市場行情帶委，零售價落，本地香油普售六千至六千二百元，但個別仍有高價六千六百元的。肥皂因暢銷季節將過，及東北油料落價，所以售價趨低，如五福條皂每條落至六千元，洋鹼皂由於百貨公司掛低爲十一萬五千元，零售價顯疲。白糖內外銷及地區差價仍大，價呈堅平，紅糖持穩。棉花新貨踴至，市價多落至一萬元（斤）。棉紗因織工廠吸購頗急，及外客搜購，市面現貨呈供不應求之勢，價格依然堅俏，以二十支紗最感缺乏。

零售公司牌價內粉價較低，昨日配合糧食公司將利字、恒字、綠工農等粉每袋上提二千元，每斤升五十元，北京八一粉上提一千五百元（袋），每斤升四十元。此外，秫米落五十元（斤）。昨日棉紗以三十二支三鼎紗售況踴躍。

中國進口公司華北區公司招聘工作人員啓事

本公司經天津勞動局勞動介紹所備案徵聘如下人員：

（一）業務秘書——十名相當大學或專科以上文化程度對國際貿易有經驗與專門技術者並能親身處理國外往來函電爲合格待遇面議

（二）醫生——一名凡正式醫科學校畢業衛生局發給執照者爲合格待遇面議

應聘者可書寫履歷書中英文各一份逕寄本市（六）建設路一七一號中國進口公司華北區公司人事科經本公司審查合格後即行通知面談特此啓事

漢瑞傑森 特快油輪開往香港
九月二十二日到塘沽 九月二十三日結關 九月二十五日離塘
捷成洋行 一區吉林路一號 電話 客運三四五一八 貨運三一五三一

出口商注意
愛維蘭輪船公司
「伊加地」號輪 約於九月十七日抵大沽口
經青島駛來大沽口並增加去舊金山口岸 九月十一日正午已由香港開出約於九月十五日抵青島 九月十六日由青島開來大沽口 九月十五日結關
開往日本後直放舊金山、洛桑磯港、紐約、波士頓（本輪可能在紐約免費轉口運往波士頓）巴第莫爾、費城
「保后德」號輪約計九月二十九日抵大沽口 九月二十六日結關
開往日本後直放（舊金山如有充足貨物）洛桑磯港、紐約、波士頓、巴第莫爾、費城、接受去舊金山貨物在洛桑磯港轉船按照直接聯運費率計算
隆祥洋行代理愛維蘭輪船公司啓 十區大同道16號電話32553.35203

出口商注意
「東海」號輪（M.S."TONG HAI"）約計於十月十九日抵大沽口 十月十六日結關
取有進口貨並接受出口貨物
上述輪船擬裝貨去安特物浦（ANTWERP）鹿特丹（ROTTERDAM）漢堡（HAMBURG）丹麥，瑞典，挪威等處（SCANDINAVIA）或可能經若歐亞（GENOA）馬賽（MARSEILLES）西班牙（CASABLANCA）誠因艙位有限各出口商請從速賜知爲荷
隆祥洋行代理瑞典東亞輪船公司啓 十區大同道16號 電話32553.35203

「鋒地」號輪船 S.S."PIONEER LAND"各受貨人注意
「鋒地」號輪船已於九月十二日由神戶開出約於九月十七日抵大沽口按照提單條文之規定已洽辦卸貨事宜此係爲代客所有由大沽口裝駁船及到津卸貨其費用及危險以及駁船滯期費皆由受貨人負擔 各受貨人迅速爲盼
請客注意小提單上指定日期以前辦清海關手續否則受貨人應負擔海關過期貨務
隆祥洋行啓 十區大同道十六號 電話32553.35203

皮瑞斯輪（PYRRHUS）約於九月二十一日抵達大沽口 九月十八日結關
承裝去日諾亞，馬賽，利物浦，及格拉斯哥各口岸貨物
太古股份有限公司天津分公司代理藍烟囪航運公司啓 解放北路一七三號 電話三五四三八

鄱陽輪 約 十五日到塘沽 十六日結關 十八日離塘 開往香港
呈請航政局核准中 太古公司代理 太古輪船股份有限公司啓 天津分公司 解放北路一七三號

中國，蘇聯，聯合攝製
五彩文獻紀錄片

不日公映

我的故鄉
朝鮮人民共和國國立影片攝影所出品
電影人民朝鮮
鮮是人的在人必民同朝民要過情鮮戰的去及人勝。走支民日一過持解本我的的放使的道今戰略故路天爭者鄉，，獲的一對了得光電於解全輝影我朝世門便們鮮界爭是中認進史反國識步實映人朝人。朝民鮮類
注意映期地點

明星 亞洲 大光明 華北 華安
五院今天巴獻
注意五院時間·一律平常票價
馬連良 借東風 加演…
天然彩印 五片唱詞
張君秋 玉堂春 助演俞振飛
由解放三起…
明星 明華 四場天安 每星期早售 預華安前上票 華北提樓售

北洋 國光 新中央 平安 天津
本片保持清晰光…
永華繼清史秘史山河淚 第四部作
豪門淫威欺女 鄉宦魔掌流民苦難自拔
一幅弱女控訴狀
春城花落
舒綉文 王主程 演
王洪徐羅尤林步高 演

開明 天宮 上仙 東亞
清宮秘史 永樂名片
幽默喜劇
說謊 世界
說謊大批評！

燕樂戲院
小綠舞 早晚 馬鞍山 探晴雯
不分名次 筆劃爲序
于王王王王石 周武高陳陳馬 金俗金金金 常陳陳張富新 趙閻馮
名貴曲藝 今日早晚

聚元錢莊
第二信用聯合準備會
辦理
活定 兩便 存
上海 北京 匯
定活 期期 存
款 兌 款
地址：一區錦州道…

天津（新）中原公司
批發部先行交易啓事
本公司爲了扶植生產，溝通城鄉物資交流，加強貨銷合作，實行薄利多銷，以服務大衆爲目的，原一區濱江道二樓批發部地勢窄狹，營業時間亦多不便，未能滿足各界顧客之要求，故擬遷移地址，刻已覓妥本市第八區北門外大街二號，專做零整批發業務，目前正積極整修裝設，在未竣工之前，特定於本月十五日先行交易，開始售貨，敬祈各界顧客隨時光臨指導，歡迎批評，並請提供意見，一俟全部工竣，擇期開幕，再行奉告，此啓。
地址：本市第八區北門外大街二號（原隆昌海貨店舊址）
營業時間：上午七時至下午四時
電話：五局一九三七 五局〇四一三號
附註：第一區濱江道門市部自本月十五日起變更營業時間，下午一時至晚九時半，每星期六下午延長半小時，至晚十時止，星期日上午十時起至晚九時半

當天換現錢 專收鑽石翡翠 ★恒豐珠寶店★ 哈爾濱道一四七號

專治男子包皮病 汽油廉售 齊藥水 空樓出售 待聘 徵房

徵購住房 置產聲明 聲明置產 緊要啓事 置產聲明

為新的人民文藝繼續努力 以爭取下階段的輝煌豐收

（天津市文學藝術工作者第一屆代表大會報告節要）

阿英

全市的文藝工作者，已經團結起來，為新的人民文藝而努力，並在下廠幫助工人文娛活動的過程中，下廠創作的過程中，經常的和工人結合，進行改造自己的思想與生活。全市性的統一領導機構也已形成。

天津的新的人民文藝運動的開展，是基於這個有近二百萬人口，大小五千個工廠的城市的被解放，也基於解放區反映農村的文藝的廣泛介紹。就在這解放區反映農村的文藝的基礎上，開始了以工人文藝為基礎的新的文藝運動。通過自老解放區來的各種文藝組織。特別是劇團與秧歌隊的活動，首先組織了工廠文藝，工人中的文藝工作者。組織了學校裏的學生，青年文藝工作者。在這兩方面工作初步奠定了基礎以後，也就是全國藝術工作者代表大會之後，我們就進行組織全市的文藝工作者。因為解放區的文藝，到這時，已經基本上取得了他們的信賴，他們希望能以團結、學習，走上真正為工農兵，為人民服務的新文藝道路。

在「團結與改造」的原則下，經過三個月的努力，全市的新舊文藝工作者組織了起來，成立了文學、音樂、美術、劇藝四個協會。共有會員九二七人，還建立了一些從屬組織。一般的說，只要新舊的文藝工作者，只要他在政治上是擁護人民政府，擁護共產黨的大都參加進來，都團結在毛主席的文藝方向下，開始為新的人民文藝努力。

經過一年半的時間，新的文藝運動，已經在工人、學生、市民等各方面獲得開展。全市的羣衆文藝運動蓬勃開展的條件已經具備，現在就需要有一個強有力的總的領導機構，來有計劃有步驟的規劃全面工作，領導各方面分工、配合，和進行。天津市文學藝術界聯合會的產生，正適應着這樣的要求。這個組織及其所屬團體，現在已經包括有千數以上的專業者，這些專業者差不多都經過了學習，一部份並經常下廠，幫助工人文藝活動，在工作和生活上，和工作有相當深度的結合。通過這樣的結合，已經改變了自己的生活和思想，逐漸豐富着自己創作的內容。今後新的人民文藝運動的發展，是未可限量的。

為着今後天津市新的人民文藝運動，能以發展得更加普遍，能更大的發揮光彩，能真正反映天津工人，反映新天津的優秀作品能以誕生，改革了的舊劇藝在人民中能以更有效的發揮教育作用，新的文藝理論與批評能以確立，我謹將過去一年半文藝工作的主要情況，為着下一階段工作發展而急待解決的一些關於運動、幹部、和寫作方面的問題，以及對今後工作的初步意見，如次提將出來，以供全體代表們的參考。

工人的文藝活動，在主要的工廠裏，已經做到「表現本廠」與「工演工」。已經作到自編自導、自演自唱、自寫自畫。工人文藝的效能，在某些場合，已經能結合生產，鼓勵創作發明，幫助行政解決困難，並影響其他工廠，配合各種工作，及臨近地區的人民。

工人文藝運動的發展，可以分作三個階段。從解放到五一勞動節前後，主要的是介紹老解放區反映農村的文藝，發動近三十個主要工廠的文娛組織，提倡「工演工」，開始進行各種活動的時期。從秋初到新年，春節，是進行重點實驗，強調結合生產，着重幫助行政及工會工作時期。從今年三月開始，是配合生產需要，適應行政及工會工作需要，大規模進行近六十個主要工廠的鞏固，發展，與提高的工作時期。

這一年努力的成果，在組織方面，是已經相當普遍的在主要各廠建立或改造了話劇團、歌詠隊、秧歌隊、腰鼓隊等。一部份工廠還建立了或改造了國劇社、曲藝社、舞蹈組、軍樂組、敘樂隊、口琴隊、美術組、編劇組、導演組、及文藝小組。這些文娛單位的組織過程中，在初期，除真正的積極份子而外，也有一部份作風不正派的份子參加，經過在活動中的改造與清洗，使成份逐漸改變，成為在生產工作中也能起帶頭作用。他們逐漸的知道了文娛工作「不僅是娛樂，也是工作」。逐漸知道了文娛工作與生產思想有機的聯系，並明確兩者與工廠的關係。也逐漸知道了文娛工作跟上運動，才能夠服務生產，否則就服務不了。他們還明確了要成為一個為大家所愛好的文娛工作者，就必然要作一個生產的積極者。他們更深切的體驗到，文娛工作在工廠中被重視的深度，是決定於在生產上所起的效果的深度。

在業務方面，由於下廠幹部的幫助與培養，及前文藝處、文化局、工人文化宮不斷的開辦各種文娛骨幹訓練班，在各主要廠裏，現在在不同程度上都已有了自己的編劇家、導演、演員、舞台工作者。都已有了自己的指揮者、歌手、演奏者。有了自己的畫家、創作家、以至文藝通訊員。參加活動的工人，也或多或少學會了有關業務的各種的基本知識和技能，並適當的運用這些藝術的武器。很多的主要工廠，已能夠作到自編自導、自演自唱、自寫自畫。在他們的作品中，無論在寫作上與演出上，都已達到了相當程度的藝術水平，產生了相當數字的作品。而工人創作力的豐富，及其對於創作的熱情，通過初期的這些創作，也就不難想見。這些都足以說明工人的藝術才能，無論在組織和業務方面只要好好的領導、幫助，將來一定會有偉大的成就。

經過一年半的努力，在許多工廠裏，文藝工作配合行政，配合黨和工會宣傳工作，已經發揮了相當作用。通過舞台、演奏、與其他各種活動，幫助加強了工人的政治覺悟、階級覺悟，幫助加強了工人的愛國主義和國際主義精神，幫助培養了他們對中蘇友好關係的認識，發展了擁護世界和平的運動。對團結友愛，城鄉關係，也進行了一些教育。在生產方面，是通過文藝的各種活動，幫助培養了工人的新的勞動觀念，及時的配合了各種生產政策，鼓勵了創造發明、節省原料、減少廢品。今年大生產運動中的創作，在這一方面的成就是較好的。在文娛活動有基礎的每一個廠裏，都有一些實在的例子。

此外，在重點實驗的工廠，不但在本廠生產工作中起了帶頭作用，並影響、幫助了周圍的工廠，和臨近地區的市鎮與人民。

由於參加活動的工人對於文藝和生產的關係的認識，單純娛樂的觀點已經有不少的改變。初期文娛活動歧視職員的現象已經克服。廠方對文娛工作的看法和重視程度，也由於文藝活動在生產和工作中所起的作用，在各自不同的程度上起了變化。妨礙生產的情況已經不多。也相當的克服了初期僵在大戲，追慕知識份子語言，愛演其他階級、其他方面生活的傾向。一般的是作到了「表現本廠」與「工演工」。

這是一年來工人文藝工作的主要成就，所以有這樣的成就，是由於解放後工人在政治上翻了身，和經濟生活上得到改善，因而對文化娛樂有了新的要求。是由於人民政府和工會對工人文娛生活的重視，特殊是今年三月中共天津市委、市人民政府以工人文藝為基礎及強調反映工人的創作的明確指示，使幹部的文藝思想由不明確走向明確，由在執行中貫徹不夠而努力繼續貫徹，使運動能以更有力，更順利的開展。也是由於工人同志們對於文藝工作的熱愛和努力，在極其繁重的生產情況下，仍盡量節出時間，從事文娛活動，配合生產。而成就中之最主要部份，就是在某種程度上，工人已經掌握了藝術武器，幫助了生產，提高了自己的思想覺悟，在工人階級的偉大優良品質裏，充實了革命的文藝生活。另一方面，就是由於工人文藝的開拓，改造並影響了知識分子及新舊文藝工作者。從而奠定了全市性的新的人民文藝運動發展的基礎。

不過，在這一時期，伴隨着成就而存在的，也還有許多缺點。擇要的說，領導方面，在去秋冬春階段，缺乏堅強的思想領導，缺乏有機的使用全市文藝組織力量的決心，缺乏突破困難力求貫徹的意志，對下廠幹部的督促、檢查、與幫助，作得不夠，對創作未特別強調。到三月市委指示後，才逐漸的改變過來。下廠幹部的一般缺點，則是對於工人文藝運動的認識不夠明確，缺乏和工人生活進行廣泛深度結合以改造自己思想生活的決心，缺乏客觀的進行適合工廠政策、生產情況、和顧及工人疲勞的工作佈置，缺乏刻苦鑽研、主動和上級保持經常聯系，隨時提出問題，求得解決的精神。但他們對於工作的熱情，對於運動的努力，除掉個別的而外，一般的都有一定的成績。在工人方面，則由於文娛工作在某些地方過分疲勞，有時還相當影響生產。單純的娛樂觀念，劇團歌詠隊裏的男女關係不夠正常，也還未能盡免。這些，都是有待於在今後工作的發展中進行克服的。

為着工人文娛活動更適合生產情況和工人需要，應改善現有的工廠文藝組織機構、活動方式，加強演唱內容的多樣性與藝術性。動員各藝術組織，經常到工廠巡迴演出與展覽。更多的更有計劃的培養積極份子、工娛骨幹。

我們在過去一年半之中，工人文藝運動雖已開展，却還不夠普遍，羣衆自覺的基礎還不夠深厚。我們必須繼續開拓陣地，使更多的工人都能自覺自願的參加各種活動。我們仍然要以普及為第一。同時要檢討工作中的一些缺點，使工人文藝運動達到更高境地。

由於這樣的要求，在工廠文娛工作中，首先，我們有進一步研究如何改善現有機構與活動方式，以期完全適應工廠情況，適合工人要求的必要。

在過去的工作中，我們領導活動的文藝幹部，沒有深刻的掌握文娛活動的基本規律，是通過工人的文娛活動，啟發工人的階級覺悟，恢復工人的政治覺悟，並加強工人的新勞動觀念。在我們過去的實踐中，是偏重於政治鼓動，與新勞動觀念的培養，却沒有注意到工人生產與工人生活的關係，及工人在一定的文娛生活上的精神享受。在一定的意義上講，我們忽於「文娛」而偏於「文教」。

在組織方面，專業文工團似的組織形式，如過多的行政紀律，對業餘文藝工作者一般的專業訓練方法，無論從今天的生產情況來說，從政治和其他文化學習的繁重緊急來說，或從工人的精力與他們對文娛生活的一般要求來說，都是不完全適合的。這很顯然只是把我們主觀的一套搬向工廠，而不是根據客觀的需要所產生的。在某些工廠裏，文娛工作和其他文教工作發生矛盾，有些工人不願參加文娛活動，這不能說不是原因。所以改進與創造新的組織形式，使工人的集體意志與個別興趣相結合，在統一指導下，採取更多的小型的與分散的日常活動形式，而只在必要時才集中起來活動，這將是我們今後組織工作中的一般原則和重要課題。

工廠文娛活動的內容，到了最近時期，工人羣衆業已感到不能滿足，厭煩老一套。這就說明某些作品，只是概念上的生產、機器、發明、創造，嘮嘮叨叨，近似上課，引起工人厭倦。在形式方面，也是很少提高。有如秧歌舞除却很少的部份而外，依舊沒有甚麼改變。腰鼓也沒有在原有基礎上提高。這樣，勢將削弱藝術對於人的精神影響的深度。因此，我們必須提高羣衆的藝術水平，使藝術活動與近代化的城市，及豐富的人民生活相稱起來，而不只停留在「原始」狀態。強調「工演工」與「表現本廠」固然現實親切，但也不應局限於這一方面。正確地演出戰士、農民的戲，以及上演國內外時事、羣衆鬥爭的戲，也是必要的，有意義的。

我們希望今後文娛活動，應作為工廠俱樂部的中心內容之一，改變現在的脫節現象。廠內各種文藝組織，可以採取多樣形式，但要顧到生活。最好能按生產單位、生產時間、廠房宿舍，進行小規模的組織。要加強小型的活動，減少不必要的活動，使工人自動、自願、自由的參加。在工人文化宮內，可以建立若干較正規的工人文藝組織，歡迎全市各廠文藝水平較高的工人參加，在假日從事各種文藝業務學習與活動。要加強工人文娛活動的享受成分，適當的擴大文化局劇團、音工團、工人文化宮劇團、及藝術館、圖書館的編制，並動員舊藝人、及青年的文藝組織，使他們能經常的、輪替的、至各工廠作巡迴演出、演奏、經常的組織巡迴展覽。要更有計劃的採用各種有效的辦法，從事更多的工廠文娛骨幹和積極份子的培養與提高。活動的經常性是必需的，但不能一貫的高潮，須知最適當的活動，就是最有效的活動。至於工人創作，仍然要以「表現本廠，結合生產」為第一，最好多採用民族形式，以便於工人接受。下廠幹部尤宜與工人結合創作，或以題材提供給工人，使兩方面都能互相幫助進步。

一千五百餘舊劇藝工作者已經初步學習，新戲一百四十多部，新曲藝一百八十餘段已經演唱。戲劇曲藝改革運動，影響及於全市。劇藝活動已經能結合政治、政策、及時事宣傳，並時常到街頭、工廠、晚會中演出。

舊劇改革運動，同樣可以分作三個時期。第一，是解放初期，着重於審查演出，幫助解決劇藝人的生活，初步進行改編戲劇，政治思想教育的時期。第二，是去年秋後從事京劇、評劇、曲藝三方面組織劇協、曲協的時期。第三，是去年以來陸續訓練一千五百餘舊藝人，普遍開展新劇藝活動及重點實驗的時期。

由於一般舊藝人受封建的壓迫過久，舊的思想感染過深，封建機構的班社管理等落後，又多未經改造，彼此間的關係連繫又多，這一工作較之其他方面是艱鉅得多的。

因此，關於思想改造方面，就成為首要的工作重點。解放後，舊劇藝界人士的政治覺悟和階級覺悟，一般的提高了。一般的意識到自己是被壓迫者，認識到中國共產黨對舊劇藝工作的重視，更通過學習班明確了推陳出新的文藝方針，培養了劇藝改革的積極分子。學習，成為了普遍開展工作的基本環節。

關於業務學習，是從三方面進行的，一是在學習班裏，以課程的四分之一比重，講授戲劇理論和方法。二是通過具體工作，如新舊藝人結合共同編劇、改劇、或草擬劇本提綱。在寫作、演出、導演過程中，學習分析主題思想、人物性格、處理場面、動作等等。三是用座談會、觀摩會一類的方式，提高自己。

截至現在為止，全市演出新劇四千多場，新曲藝一百八十餘段，但在新舊數量的對比上看來，舊劇還擁有廣大觀衆，佔着優勢。但從發展上看，舊的藝術勢力在觀衆中，將逐日縮小，新的東西必將逐日增加。這已經是一種客觀的規律。適應這種規律，劇藝界在配合政治任務中起了很大的作用。而在出演於工廠、晚會、組織宣傳卡車進行街頭宣傳，更在工人市民與幹部間贏得相當的效果。

伴隨着舊劇藝改革運動的展開，幫助了各個進步的劇社調整組織，改進班社管理制度，確立新的前後台關係。現在一般的說，不合理的經濟關係，已經逐漸減少，封建壓迫亦相當改善。但還只是有初步的成就。

要進行分別訓練舊劇藝的事業幹部，鼓勵舊藝人創作或修改舊本。號召新的文藝工作者參加劇改運動。要確定劇藝改革工作的重點，提高觀衆聽衆的劇藝欣賞水平。

在目前舊劇藝改革運動上存在的值得注意的問題，是活動幾乎已經到達了停滯的階段。所以發生這種現象的基本原因，是因為在相當普及了之後，沒有在普及的基礎上進行提高，運動已到了需要加深加廣的階段，而我們沒有及早的準備，就產生了青黃不接的時期。其間主要因素是由於舊劇藝工作者的政治水平與藝術水平還沒有提高到必要高度。無論在寫作上和表演上終竟還不能接觸到深度，以致不能滿足欣賞水平較高的觀衆。當然我們不能要求台上台下的水平距離太遠，但有一個原則是不可變易的，就是無論台上台下，都要從大多數的觀衆實際情況決定一切，有及時提高及時進步的必要。

由於沒有有計劃的有步驟的發動羣衆的創作和改作，一年半以來，雖有新劇藝的創作，但就整個需要來說，是極其不夠的。而舊劇本的改編工作，我們發動羣衆去作的却是極少。一般的舊藝人文化水平低，難於寫作劇本，但他們有計劃的修改劇本，檢討演出，不是辦不到的。

至於舊劇藝改革的重點，最好是放在地方戲和其他較易做的方面。不過這不是放棄對京戲的改革，只是說由於人力物力，我們不能以之作為重點。

因此，為着舊劇藝改革更進一步的發展，我們的意見，需要開始分別進行訓練舊劇藝的事業幹部，最主要的是編劇與導演，鼓勵舊藝人自己創作或改作。我們的新的文藝工作者結合起來創作，應該是評戲和曲藝一類較容易表演的新的事物的體式。

創作：初步的反映了新的城市，新的工人生活。新的人民，新的英雄形象。表現了城市建設，暴露了舊的統治黑暗。也培養了工人作家、畫家、音樂家、戲劇家。

因為我們在過去一年半工作，主要的是放在組織方面，在創作方面的致力，是比較缺乏完整的計劃性的。但由於文藝工作者對創作的熱情，工作的需要，工人作家的培養，文藝出版事業的發達，我們還是有不少的成就。這成就的主要方面是反映生產，反映工人生活的各種藝術形式作品，舊劇藝改革的劇本與曲藝和各種連環畫。這些作品都有相當大的數字。

在工廠文藝的創作之中，可以說還沒有怎樣突出的成就，沒有把中國典型的英雄形象深刻的描寫出來，沒有在作品中表現出高度的思想性和藝術性。但至少是說明了天津工人、天津文藝工作者，對學習創作的熱誠，昭示了這些作者，如果從政治上、業務上加緊學習，是會有大的成就的。而達到一定水平的工人作家的生產，如董迺相、大呂，達到一定水平的作品，如何苦、蕭也牧、孫犁等的小說，都是值得我們高興的。

各個協會的創作數字，就不完全的統計，文協從去年到今年是二百餘萬字。音協從去年到今年是創作了五四六首。劇協近半年來創作了近四十部劇本。近一百十幾段新的曲藝，其他文字還沒有統計在內。而大型話劇劇本的寫作，也有好幾部。

除掉反映工人的創作而外，也產生了不少反映其他方面生活的創作，也都有了一定的成績。

我們一年半來的創作，對整個的文藝工作，是起了一定影響的，尤其是工人文藝運動。這些作品使我們認識了天津這個新的城市，新的工人生活。使我們看到了解放後天津人民的新姿態，各種各樣的新的英雄羣衆。在某些作品裏，還表現了新的城市建設以及城鄉關係，暴露了舊社會的黑暗，刻劃了蔣介石匪幫的滅亡。新的婦女、新的兒童、新的青年，無一不充滿新生之氣，出現在我們創作之中。我們的成就和我們文藝工作者勞力和熱誠是分不開的。我們的寫作至少是很好的完成了新的城市的「紀事」工作。雖也不免有若干缺點。但在這樣的基礎上，只要我們擴大觀察，熟悉生活，不以一般的成就而自傲，是一定能在創作上獲得成功的。

為着優秀我們的創作，要加強政治學習、政策學習、業務教養，以提高作品的思想性與藝術性。要加深與工人結合，擴大生活體驗的範圍，以豐富複雜創作的內容。要在共同綱領的基礎上展開文藝上的思想鬥爭，建立有利於創作發展的新的文藝批評。

在今後的工作中，我們要特殊的強調創作。因為沒有創作，事實上，就沒有文藝運動。文藝運動的中心內容，就是創作。也要加強注意文藝批評，因為文藝批評是幫助創作進步的主要動力之一，也幫助讀者更深入的了解作品。我們過去一年半的創作，雖說已有了一定的成就，但究竟還沒有突出的優秀作品。文藝批評也是一樣，數量也不少，但並不能很好的發揮指導作用。這主要是由於我們和工人生活的結合還不夠深，接觸生活的範圍不夠廣泛，題材的領域限制的過於狹小。對舊作者則缺乏之政策性，羣衆觀點，也缺乏對於創作者的鼓勵性。就由於這些原因，能符合於羣衆要求，有代表性的創作，能幫助作者讀者進步，有效發揮指導作用的文藝批評，較困難產生出來。

因為政治水平與政策水平的不夠高，我們對於所要表現的問題，和所要描寫的生活，就缺乏深刻的、本質的認識與分析。概念的理解問題，浮面現象的描寫，是接觸不到人類靈魂深處的，是不能根本的解決問題的。

通過一般的創作，我們所能看到的創造者和工人的結合，還只發展到廠房、機器的名稱，似乎是我們工人創作者精力集中之點，因此半年來所寫工人劇本的特徵，只是機器上台，生產過程的說明，進步工人與二流子的爭辯，創造發明和與輕視反對者的鬥爭，與有關生產的會議。這就說明了我們沒有深入生活。

再說生活的範圍，似乎也只局限於一個廠房，好像廠房就是工人的世界。我們一般的劇本，很少接觸到工人住宅區、工人羣集的小市鎮，城市生活、與城鄉關係，以及與工人有關係的環境。從另一方面說，一般接觸到的工人生活還只限制在浮面的事態上，就是只注意到事件的敘述，至多分析到與生產有關的工人思想。真正的發掘工人的心靈，發展到深刻的心理描寫的，為數却不多。其他各城市變革，城市生活等等，也是不該忽略的。

在過去一年半中，我們沒有好好的注意於文藝批評工作，沒有建立新的文藝批評基準，沒有展開對妨礙文藝運動發展的錯誤的文藝思想傾向的批評。這也是我們創作不能提高的一種原因。我們不斷的有關於文藝各方面的批評文字，對讀者、觀衆也會發生一定的影響，起一定的作用。但大部份的質量却不高。其間也存在着不少偏向。最一般的，是對文藝批評任務的政策性了解不夠，缺乏對業務知識的深邃研究。而最主要的，却是一種以馬克思主義理論姿態出現，而實質上是歪曲了馬克思主義理論的傾向，還在我們之間散佈着影響，而我們竟不能正確的展開批評與討論，「論傾向性」一篇論文就是一例。我們對這樣的思想體系，至今未能很好的展開批評，這是我們的缺點。

所以，為着優秀我們的創作，我們必須加強政治學習，政策學習。因為「一個文藝工作者，祗有站在正確的政策觀點上，纔能反映各個人物的相互關係，從他們的生活行為和思想動態，他們的命運中反映出整個社會和各個階級的關係和鬥爭，各個階級的生活和行為思想動態，階級的命運。作品的高度思想性，主要的就表現在對於社會各階級相互關係和鬥爭的深刻揭露」。（周揚同志語）

藝術性也必須提高，要加強業務知識的學習，寫作技術的學習。從文藝民族遺產的學習，從國外的古典與名著裏學，向蘇聯的作家學習，我們要作到熟讀精通。要加緊與工人生活的結合，不只是外形的，也要是內心的，不只是生活的，也要透過現象了解本質的。要擴大生活的範圍，也就是說，要懂得社會關係的有機的關聯。我們要寫工人，不能把工人孤立起來，我們必須了解他們周圍生活，才能更深的了解、分析工人階級今日成長的因由。這樣才能使作品的內容豐富複雜起來，才能使作品的思想性與藝術性提高。要建立文藝批評，要在「共同綱領」的基礎上，確立文藝批評的基準，對各種不正確的文藝思想正確的開展批評，使我們今後的創作能以推進一步。而我們的批評必須作到，通過批評以幫助鼓勵創作進步幫助讀者更深入的理解作品。

為着今後運動更大開展，必須加強領導，統一領導。加強對文藝幹部的政治教育與業務教育。要放下舊的包袱，改善我們的工作作風。要更好的團結新舊文藝工作者，加強對文藝青年、文化館、電台、及各種羣衆文藝活動的幫助。文藝出版工作要切合需要、統一計劃。以工人文藝為基礎，以普及為第一，繼續展開新的人民文藝運動。

一年半來天津文藝工作的主要情況。有一定的成就，也有一定的缺點。這些缺點的造成，主要是由於領導機構的不強。為着今後工作之有效的進行，我們認為全市必需要求有堅強的統一領導，各方面也必須幫助領導發揮其統一効能。就整個佈置來進行分工、配合，以求得運動的預期效果。至於運動的方針，我們的意見，是應該明確以工人文藝為基礎，以生產建設為內容，以廣大羣衆為對象，以普及為第一，強調反映工人為主的創作活動，建立科學的文藝批評，以開展全市性的新的人民文藝運動。

在工作作風上要克服那些農村的手工業式的作風，學會城市科學的工作作風，要克服一切抵觸政策妨礙團結、偏私狹隘的工作作風。要開誠有意見，應在原則上提出問題。也要克服粗枝大葉的浮躁的工作作風。還要克服在我們中間普遍的自由散漫，忽視組織紀律，獨斷獨行的工作作風。

我們過去在「團結與改造」工作上也存在着許多缺點，文聯的主要任務就是團結與改造新舊文藝工作者。這一工作是長期的，我們不能性急，應逐步前進，但必須團結前進，耐心學習。對舊作家的作品只要是不違背「共同綱領」，應該鼓勵他們發表。

在過去一年半之中，我們對環繞在十幾萬文藝青年，對周圍的廣大愛好文藝的市民的文藝活動，以及無一定組織的羣衆文藝活動，雖說也相當的作了一些工作，但嚴格說來，領導與幫助也是不夠的。我們今後應加強領導，着重培養。過去大都在流的狀態中發展，全市的文藝出版方面，今後必需克服這種現象，有機的結合政策，配合運動，計劃出版。

最後，我謹代表籌委會同志，向領導並幫助新的文藝運動開展的天津市政府的首長們致慰問與敬意。向大會的代表們，特殊是在開展工人文藝運動上致力最多的羣衆劇團、天津音工會、工人文工團、前青聯文工團全體同志們致慰問與敬意。向轉戰全國，保衛天津，在「兵演兵、兵寫兵」的部隊文藝上有重大努力與成就的部隊文工團的同志們，保衛天津治安，不斷通過演出，進行教育人民的公安總隊文工團的同志們，致慰問與敬意。並向指導大會進行的各中央文藝首長們，各位來賓們，致慰問與敬意。並祝賀大會能在確定工作方針，統一文藝思想，和加強統一戰線三個主要問題的解決上，獲得勝利與成功。我們要為新的人民文藝繼續努力，以爭取下階段的輝煌豐收！

編者按：阿英先生的報告全文計貳萬餘字，將在本屆文代會上分組討論。報告全文定稿於「文藝學習」十月號上發表，敬希讀者注意。

美琪 英斯科 河北 光明　榮膺國際影賽金獎　艷麗七彩　世界青年大會師
華語解說　集世界民間舞大成　五花八門各盡其妙美麗活潑精彩紛呈　蘇聯舞蹈 印尼新舞 中國秧歌
半價優待券已印妥請到影片公司領取　世界青年團結實錄 顯示國際青年友愛

上平安戲院　北京羣星劇團 李明領銜演出　今天早晚兩場隆重上演　滿清淪亡史
看過清宮外史的觀衆不可不看滿清淪亡史　此劇比任何清裝戲好請您來看看是否精彩

上平安戲院盧仲軒繼承人盧繼模 王玉泉聲明不許出兌

小梨園　馬書麟 郭榮啟　今日早晚　花五寶　老媽上京　馬三立 王佩臣 石慧儒 武高元

大衆戲院　特約正工青衣花旦 張美華　明早 打金枝　明晚 大蝴蝶盃　秦腔復興劇社　梁慈蘭 銀達子 寶珠鑽（金筱波）　今天早場 同蘆 惡報花計　今天晚場 孟大萬 美女拾金　加角不加價

工人影院　四時九時　巴金激流三部曲精彩總結　秋

昇平戲院　正風劇社　孫芸卿 李竹卿 羊禹卿 楊芳卿　今天早晚隆重演出　新桃花菴

權青年樂會　續一天 英烈 梨園　明天換演 秋

大舞台戲院　★新藝劇社★　南北馳名 趙松樵　文武老生　李鐵英 陳雲超 袁文君 唐嘯東 彭盛鳴 筱鳳春 閻佔萍 張海臣 鮑雲鵬　十五日早 戰宛城　全部 瀟湘夜雨　十五日晚 紅鬃烈馬　趙松樵雙齣 曹營十二年 白馬坡 斬顏良

羣英戲院　今天（星期五）早場 花蝴蝶 法門寺 虎牢關 大竹林計　今天（星期五）晚場 二本虹霓關 敗走麥城 哭靈牌 大三岔口

白米江宋袁張趙閣

置產聲明

中國大戲院　特約北京新中國實驗劇團演出　李少春 袁世海 葉盛章 黃玉華　今天夜場（星期五）紅綠盜盒 全部酒丐　票價：由三千元起碼至一萬一千元捐稅在內

天津市影劇商業同業公會遷移啟事

新華戲院　現已售票　李桂雲

天寶　啟明大魔術團　金蟬脫殼　牛魔王　化身女郎

大觀園　特約兄弟劇團　天亮啦

天華景　黃金與美人　謀殺案

全聚遊藝社

羅斯福路　同昌　中山服專家　專做工人服列寧服　團體定做特別優待

恒源益錢莊　錢莊業第一信用合會會員　存款利息優厚　放款手續簡便

無敵牙膏　品質標準　售價低廉　頭獎獨得　五百萬元　九月二十八日開獎　上海家庭工業社出品　天津通訊處